AÑO NOVENO — Núm. 2.693 Dirección, Redacción y Administración: AVENIDA DE MAYO 769 (Porte pago) Buenos Aires, martes 18 de marzo de 1926

Todas las cartas destinadas a la Redacción deben ser dirigidas al director

Como el diario no puede responsabilizarse por los manuscritos que se le envíen, ruega a los autores guarden copia de ellos.

Dirección Telegráfica: EPOCA, Buenos Aires.

Teléfonos: U. T. Administración 7370, Avenida; Administrador, 7373 id.; Director, 7375 id. Redacción, 7372 id.; Publicidad, 7371 id.; Redacción, 7374 id.; con 20 aparatos internos.
Cooperativa: 3927, Central.

La Epoca

PRECIOS DE SUBSCRIPCION

CAPITAL

$ m|n. $ m|n. $ m|n. $ m|n.
Por mes 2.50. Trimestre 7.50. Semestre 15. Año 28

INTERIOR

$ m|n. $ m|n. $ m|n.
Trimestre 7.50. Semestre 15. Año 28

EXTERIOR

$ oro $ oro $ oro $ oro
Por mes 2.50. Trimestre 7.50. Semestre 15. Año 28

Número del día, 0.10. — Número atrasado (dentro de los 30 días), 0.20. Pasado el mes $ 0.50 el ejemplar.

Servicio telegráfico especial para LA EPOCA de la United Press y de nuestros corresponsales

LAS RELACIONES ITALO-RUMANAS

El vuelo alrededor del mundo

NUEVA YORK, marzo 18 (Especial). — Informan de Santa Mónica que millares de personas asistieron a las grandes maniobras aéreas que se habían organizado como manifestación de despedida en honor de los aviadores del ejército que iniciaron a las 7 de la mañana el vuelo alrededor del mundo.

En la partida de los tres aeroplanos el mando estuvo en manos del mayor Frederick Martin Los aviadores cubrirán una distancia de 30.000 millas, volando por Alaska, Japón, India, Persia, Turquía, Alemania, Francia, Gran Bretaña, Islandia, Groenlandia y Canadá, de regreso a Estados Unidos.

SACRAMENTO, marzo 18 (United Press). — Los aviadores norteamericanos que iniciaron ayer a la mañana el vuelo alrededor del mundo, llegaron a ésta, completando así la primera etapa.

Elecciones en Potsdam

BERLIN, 18 (Especial) — Informan de Potsdam que en las elecciones municipales que se realizaron en este distrito, la victoria correspondió a los partidos de la derecha.

Los resultados completos indican que los socialistas han perdido aproximadamente un sesenta por ciento de la fuerza con que contaban en el año 1919. Esto se debe en gran parte a la presencia del ex príncipe heredero en Potsdam, quien sin embargo, se abstuvo de intervenir en la campaña electoral.

La población, que está compuesta en su mayor parte por ex oficiales por funcionarios retirados del antiguo Gobierno imperial, y por miembros de la aristocracia, se ha interesado vivamente por todo lo relativo a la elección. Hay unos 9000 votantes más de los que había hace cuatro años, y ayer votó un 77 por ciento del total de los votantes.

La salud del príncipe de Gales

LONDRES, marzo 18 (United Pr.) — El príncipe de Gales pasó una noche tranquila, durmiendo bien. Los médicos creen que sería pru[illegible]

En el senado francés

PARIS, 18 (Especial) — El Senado aprobó en votaciones sucesivas sesenta y nueve artículos de la legislación financiera solicitada por el Gobierno, dejando, al pasar a cuarto intermedio, cuarenta artículos para ser discutidos esta tarde.

Entre los artículos votados sin modificar la forma adoptada en la Cámara de Diputados figura la reglamentación para fiscalizar el pago de interés sobre los cupones de la renta censurada como demasiado complicada para ser de utilidad alguna en la practica.

El escándalo del petróleo en los Estados Unidos

WASHINGTON, marzo 18 (United Press). — Sábese que el Grand Jury Federal se reunirá dentro de quince días para considerar sobre la evidencia de una conspiración criminal en el escándalo petrolero y que se dictarán mandamientos acusando por soborno y tentativa de defraudación al gobierno federal contra tres autores principales y varios cómplices.

Para tomar nuevas medidas se espera el regreso de los señores Pomerene y Roberts.

La temporada taurina en Barcelona

MADRID, 18 (Especial) — Comunican de Barcelona que se inauguró la temporada taurina con una corida de seis toros de la ganadería de Albarrán, que se mostraron difíciles para las suertes.

El matador Aguero, toreando al primero, sufrió dos puntazos, uno en la frente y otro en la ceja derecha viéndose obligado a retirarse a la enfermería.

Trinitario mató el cuarto toro con más voluntad que suerte, y Lagartijito, valiente en las suertes de capa y banderillas, estuvo regular matando.

URUGUAY

La renuncia del diputado Lussich—El pago de la contribución inmobiliaria—Coméntase la carta del general Pintos—Mercado de Tablada—La importación de ganado libre de impuesto—Renunció un miembro de la Junta Electoral.

MONTEVIDEO, marzo 18 — La Cámara de Diputados resolvió no aceptar la renuncia del diputado por Durazno, doctor Lussich. Asegúrase que insistirá en su actitud.

—Prorrogóse hasta el 31 de mayo próximo, el vencimiento del primer plazo para el pago del impuesto de la contribución inmobiliaria en la república.

—Es muy comentada la carta que publica el general Pintos contra los directores de "El País". Créese que la conferencia que tuvo con el ministro del Interior y el jefe político Soriano obedece a separaciones y cambios en la policía.

—Cotizaciones en la Tablada: novillos 100, vacas 83, bueyes 89 y terneros 100. El mercado continúa firme.

—El Consejo Nacional intentó considerar hoy el proyecto de libre impuesto sobre 30.000 novillos destinados a Liebig, procedentes de la Argentina, resolviéndose aplazar el asunto hasta el viernes. Presúmese que en este asunto se votará en contra.

—Renunció el miembro de la Junta Electoral, señor Artuccio.

Italia y Rumania

ROMA, marzo 18 (United Press). — Se ha anunciado que el gobierno japonés jamás pidió a Bucarest que la visita de los soberanos rumanos a Roma fuera postergada, debido a lo adverso de la opinión pública por no haberse efectuado el reembolso de los bonos rumanos.

El Ministerio de Relaciones Exteriores sólo se concretó a sugerir la conveniencia que habría en proceder previamente a esa liquidación, antes de la visita de los reyes, de modo que ésta pudiera desarrollarse en una atmósfera de plena cordialidad.

Un invento

PARIS, 18 (U. Press) — Los sabios Loman y Commandon, han perfeccionado un aparato que permite "filmar" los latidos del corazón y otros movimientos internos del organismo, obteniendo 17 imágenes por segundo.

Fallecimiento de un músico

LONDRES, 18 (U. Press) — Falleció en esta a la edad de 80 años, Sir Frederick Bridge famoso músico y organista de la abadía de Westminster.

El reconocimiento del soviet en Holanda

AMSTERDAM, marzo 18 (U. Press). —Las negociaciones del soviet para obtener el reconocimiento por parte del gobierno holadés se hallan dificultadas a causa del pedido formulado por aquél para obtener un libre e idéntico uso del puerto de Rotterdam, a lo que Holanda pone ciertas objeciones.

Declaración de Mr. Daugherty

WASHINGTON, 18 (Especial) — El jefe del departamento de Justicia Mr. Daugherty comunicó a la comisión de Investigaciones del Senado que espera poder presentar la prueba de que Roxie Stinson, que figura como uno de los testigos principales, se había manifestado dispuesta a vender ciertos documentos en su poder, "y su silencio", por la suma de 150.000 dólares.

Cotización del franco

LONDRES, marzo 18 (United Pr.) — Los francos se cotizaron a 85.08.

La política en la India

DELHI, marzo 18 (United Press). — La combinación de swarajistos e independientes derrotó el proyecto financiero por 60 votos contra 57, obligando al gobierno a recurrir al uso de poderes extraordinarios para poner en vigor el presupuesto y el proyecto financiero.

A pesar del voto hostil, créese que se están haciendo negociaciones para llegar a un compromiso.

La lucha en Marruecos

MADRID, 18 (Especial) — Comunican de Melilla que el temporal ha sido de tal naturaleza que impidió la ejecución de todo movimiento militar en las líneas del frente de combate.

Las tropas españolas, que desde el último convoy de relevo a la posición de Tizzi-Azza se han visto obligados a relevarse en posiciones de vivac a campo abierto, sin abrigo siquiera de carpas, a fin de impedir que los marroquíes logren llevar a cabo arremetidas contra las avanzadas, aprovechándose del mal tiempo han sufrido enormemente a consecuencia de las tormentas, pero demuestran un espíritu de sacrificio verdaderamente heroico y su ánimo continúa inquebrantable.

Conferencia periodista americana

WASHINGTON, marzo 18 (Especial) —Los representantes de la prensa y de las asociaciones editoriales de Estados Unidos resolvieron proponer a la Junta de Gobierno de la Unión Panamericana la celebración en Washington, en abril de 1925, de la primera Conferencia Panamericana del Periodismo.

Después de un intercambio de ideas entre el secretario de Estado, Mr. Hughes, el director general de la Unión Panamericana, Mr. Rowe, el jefe de la Oficina Latinoamericana del Departamento de Estado, Mr. Francis White, y los representantes de la prensa, se resolvió aconsejar a la Junta de Gobierno la constitución de una comisión de organización, encargada de efectuar los trabajos preliminares.

Un comunicado del Departamento de Estado dice que los representantes de la prensa nacional y de las asociaciones editoriales se expresaron con entusiasmo sobre el proyecto de celebración de la primera Conferencia Panamericana del Periodismo y sobre los beneficios internacionales que de ella surgirán.

Comité Popular de Propaganda

Se ha constituído y funcionará con carácter permanente en uno de los salones del diario LA EPOCA (Avenida de Mayo 769) un Comité de Propaganda que facilitará a todos los ciudadanos los datos que necesiten sobre la elección y cooperará con toda eficiencia y actividad al cumplimiento del mandato imperativo de la Convención de la Capital.

Este Comité de Propaganda atenderá al público de 8 horas a 20 horas desde el día de mañana.

2ª EDICION

Se prosigue el escrutinio de las elecciones nacionales

Posición de los partidos de la provincia de Buenos Aires

LOS RESULTADOS

LA PLATA, marzo 18. — A las 15 y 45 la Junta Escrutadora Nacional interrumpió sus tareas, pasando a un breve cuarto intermedio.

Reanudará su labor a las 16.

La prosecución del escrutinio ha arrojado los siguientes resultados:

Florencio Varela

Radicales	285
Conservadores	2
En blanco	17

General Alvarado

Radicales	296
Conservadores	64
Socialistas	104
En blanco	2

General Alvear

Radicales	294
Conservadores	37
Socialistas	22
En blanco	8

General Arenales

Radicales	428
Conservadores	272
Socialistas	27
En blanco	38

General Belgrano

Radicales	338
Conservadores	191
Socialistas	9
En blanco	6

General Conessa

Radicales	98
Conservadores	27
En blanco	10

General Lamadrid

Radicales	810
Conservadores	558
Socialistas	19
Anulados	11

General Lavalle

Radicales	152
Conservadores	179
En blanco	7
Socialistas	1
Anulados	1

General Madariaga

Radicales	713
Conservadores	228
Socialistas	29
En blanco	16
Anulados	1

General Paz

Radicales	448
Conservadores	138
Socialistas	2
En blanco	14

General Pinto

Radicales	440
Conservadores	230
Socialistas	27
Varios	15
En blanco	1

General Rodríguez

Radicales	301
Conservadores	6
Socialistas	6
En blanco	2

General Sarmiento

Radicales	791
Conservadores	291
Socialistas	2
En blanco	29

Las Conchas

Radicales	370
Conservadores	503
Socialistas	81
En blanco	21

González Chaves

Radicales	235
Conservadores	8
Socialistas	9
En blanco	9

Guaminí

Radicales	243
Conservadores	99
Socialistas	21
En blanco	7

General Villegas

Radicales	765
Conservadores	133
Socialistas	13
En blanco	57

Junín

Radicales	773
Conservadores	1566
Socialistas	322
En blanco	51

Las Flores

Radicales	897
Conservadores	411
Socialistas	76
En blanco	52

Las Heras

Radicales	368
Conservadores	496
En blanco	16

Leandro N. Alem

Radicales	652
Conservadores	197
Socialistas	64
En blanco	28

LA PLATA, marzo 18. — La Junta Escrutadora Nacional, después de escrutar el partido de Leandro N. Alem, pasó a cuarto intermedio hasta el jueves próximo, a las 13.

POSICION DE LOS PARTIDOS

Resultado del escrutinio hasta el distrito de Leandro N. Alem

	Votos
Unión Cvica Radical	21.848
Partido Conservador	12.359
Partido Socialista	2.759
En blanco	1.090

Haberes de la Administración por febrero

La Tesorería General de la Nación liquidó hoy las planillas de haberes y gastos por febrero, de las siguientes dependencias de la administración:

Escuela Normal No. 1, 39.744,19 pesos; íd. íd. No. 9, 205.12; íd. íd. No. 3, 22.962; Aduana de la Capital, 7.949.10; Escuela Normal de La Plata, 23.880; íd. íd. No. 10, 22.837.30 y Ministerio de Obras Públicas (1a. y 2a. secciones), pesos 169.692.

A la Cámara de Diputados le fueron entregados $ 9.111 m|n., en concepto de diferencias de sueldos.

Las quejas formuladas contra el director de tráfico

Medidas adoptadas por la Intendencia Municipal

A raíz de la nota presentada al intendente municipal por los concesionarios de ómnibus, señores Angel Caprioli y Antonio F. Rivas, en la cual formulaban graves cargos contra el director de tráfico de la Capital, el secretario de Obras Públicas ha remitido dicha nota al funcionario acusado a fin de que informe sobre el particular, dentro de las 48 horas.

Con esta medida se iniciará el sumario que corresponda a objeto de comprobar la veracidad de tales denuncias o desvirtuarlas, tomándose en este último caso serias medidas contra dichos concesionarios denunciantes. De lo contrario se adoptaría la otra medida disciplinaria que la gravedad de las denuncias aconseja.

INTERVENCION NACIONAL EN JUJUY

De acuerdo con lo que dispone un decreto del P. E., el Ministerio de Hacienda giró al interventor nacional en la provincia de Jujuy, pesos 10.000 m|n., destinados al pago de los gastos que demanda la misión federal a su cargo.

Títulos de propiedad de tierras fiscales

El P. E. ha concedido títulos de propiedad a los siguientes concesionarios de tierras fiscales:

Territorio de Río Negro. — General Frías: Faustino Carrizo, Ignacio Ovando y Mariano E. Linares. Pueblo Allen: José Juan Meazzi, Carlos Fuente y Antonio López Morales. Coronel Pringles: Antonio Demasi, José Molino, Suc. Federico Lenschow. Choele Choel: Teodosia D. de Franich, Suc. de Robustiano Aizpurú y Juan Martín. Nahuel Huapí: Suc. de Guillermo Kromer. Colonia Gral. Roca: José Manzaneda.

Territorio de Misiones. — Apóstoles: Luis Bielat, Suc. de Daniel Jacyszyn y M. T. de Szydlowski. Azara: Felipe Zapa, Ignacio PPawluw, José Dmyterkiw y Suc. de Juan Koremba. Candelaria: Suc. de Gabino Córdoba.

Territorio del Chaco. — Resistencia: Hilario Vélez. Presidente Roque Sáenz Peña: Fortuny y Hardy.

Territorio del Neuquén. — Neuquén: Herederas de Enrique Zinny, Guadalupe García y Ana Streicher.

Territorio de Santa Cruz. — Santa Cruz: Bartlo Ruiz, Eduardo Lesto[illegible] y Rogelio Lorenzo. Puerto Deseado: Juan Smullen. Río Gallegos: Daniel Visintainer y Cía.

Provincia de Córdoba. — Colonia Sampacho: Suc. de Gabriel Giuliano. Colonia La Argentina: Juan Mira. Colonia El Dorado: Leonor Correa (hijo).

Provincia de Entre Ríos. — Colonia Yeruá: Suc. de José Iglesias Paz.

Sociedades anónimas

El Poder Ejecutivo autorizó para funcionar como anónimas a las sociedades Compañía Petrolífera Chubut, Sociedad Ganadera y Comercial Chymen Aike y Tienda Ciudad de Londres.

—Fueron aprobadas las reformas introducidas en los estatutos de la Sociedad Forestal de Puerto Guaraní.

—Derogóse el decreto que autorizó el funcionamiento de la Sociedad The Garrapata Bull Company, Sociedad Anónima.

Información local de última hora

Los artículos 6° y 7° de la ley N° 11260 y las planillas de las Universidades

Se ordena que la Contaduría liquide los aumentos establecidos en aquéllos

Oportunamente, anunciamos que la Universidad Nacional de Buenos Aires se dirigió por nota al Ministerio de Instrucción Pública, solicitando aclaración de los decretos de fechas 3 y 14 de enero últimos en el sentido de que el mayor gasto asignado por la aclaración de los artículos 6o. y 7o. de la ley número 11260 correspondían ser abonados de

A raíz de la mencionada nota, el P. E. subscribió hoy un decreto ordenando que la Contaduría General proseguirá liquidando en las planillas de las Universidades los aumentos establecidos en los artículos 6o. y 7o. de la ley número 11.260, hasta tanto no se dicten las disposiciones a que se refiere el considerando 2o.

Seguidamente, damos a conocer los considerandos del decreto en cuestión:

"1o. — Que la Contaduría General ha liquidado los beneficios de los artículos de referencia hasta el mes de diciembre de 1923 con cargo a rentas generales de la Nación, de conformidad a lo determinado en el decreto de 4 de octubre de 1921, y que posteriormente, a mérito de lo dispuesto en los decretos de 3 y 14 de enero último, dejáronse de liquidar dichos aumentos, motivo por el cual las Universidades de Buenos Aires, Córdoba, etc., reclaman la respectiva aclaración.

"2o. — Que la Contaduría General manifiesta que han sido suspendidos los efectos de los últimos decretos mencionados, hasta tanto se dicte la reglamentación definitiva de la aplicación y financiación de los beneficios del salario mínimo y aumento de sueldos."

Cámara de Apelaciones en lo Civil

El primer magistrado suscribió un decreto del Ministerio de Justicia, acordando al doctor José Matías Zapiola el retiro que solicitó como vocal de la Excma. Cámara 2a. de Apelaciones en lo Civil de la Capital.

ARRENDAMIENTO DE TERRENOS FISCALES

El P. E. transfirió a favor de la sociedad anónima Frigorífico Wilson de la Argentina la concesión otorgada a su antecesora la compañía Frigorífico Argentino, para instalar dos guinches en la ribera sur del Riachuelo.

—Concedióse, en arrendamiento, a la firma Cámera Hermanos y Cía., una fracción de terreno en la ribera norte del Riachuelo, para instalar una casilla escritorio.

—Transfirióse a favor de Luis D. Ridder la concesión de terreno en el dique 3 del puerto de la capital, acordada a la firma De Ridder y Cort, con destino a depósito de cereales.

COMITE OLIMPICO ARGENTINO

El presidente de la República suscribió un decreto del Ministerio de Instrucción Pública, aceptando la renuncia del doctor Benjamín A. Nazar Anchorena, del cargo de miembro del Comité Olímpico Argentino.

Al mismo tiempo se le agradecen los servicios prestados.

Colonia de Menores de Marcos Paz

El P. E. ha resuelto intervenirla

Con motivo de la fuga de un asilado, el ministro de Justicia ha resuelto intervenir la Colonia de Menores Varones que funciona en Marcos Paz.

Para ejercer las funciones de interventor, ha sido designado el doctor Teuli, de la Inspección General de Justicia.

En la Presidencia

A la hora de costumbre asistió hoy a su despacho de la Casa de Gobierno el presidente de la República. Después de suscribir numerosos decretos y órdenes de pago de los Ministerios de Justicia e Instrucción Pública, Obras Públicas, Hacienda, Agricultura, Guerra y Marina, recibió al Intendente Municipal, al gobernador de Los Andes, al presidente del Consejo Nacional de Educación, al jefe de policía y al Director General de Correos y Telégrafos.

A distintas horas de la tarde el primer magistrado mantuvo tres conferencias con el senador Melo, quien cada vez que abandonaba la presidencia se dirigía al despacho del titular de la cartera de Hacienda.

[illegible] trativo, el doctor Alvear conversó con los ministros de Guerra, Justicia e Instrucción Pública, Interior y Relaciones Exteriores y Culto.

Finalmente acordó audiencia al Dr. José E. Uriburu, ministro argentino en Londres, al señor J. Bonnemaison, ministro del Perú en Bolivia, al señor Julio Berdeza, secretario de la gobernación del Chubut y al señor Luis Salcedo Godoy.

Asociaciones Civiles

El Poder Ejecutivo, por intermedio del Ministerio de Justicia, concedió personería jurídica a la Asociación Club de Pescadores.

Jubilaciones y Pensiones Civiles

El Poder Ejecutivo, por intermedio del Ministerio de Hacienda acordó en la fecha las siguientes jubilaciones y pensiones civiles:

A Carmela Bazurro de Ostuni, Lucrecia, Natio Pablo, Teresa J. y Dominga C. Ostuni, viuda e hijos legítimos del ex jefe de dragado de la Dirección de N. y Puertos Ignacio Ostuni; Nicolás Rivero, empleado de los FF. CC. del Estado, Lorenzo Buenaventura Sánchez, obrero del Arsenal Naval de Buenos Aires; José Silverio Guerrero, empleado de los FF. CC. del Estado; Juan Andrés Tocalino, peón de Obras y Asfilleros del Río de la Plata; Emilio V. Fraccia, empleado de la casa de Moneda; Pedro Mártir Panzaraza, peón de la Aduana de la Capital y Beatriz Gandolfi de Fortina, regente y profesora de la Escuela Normal del Profesorado de Lenguas Vivas; Leonilda Pace de Rossi y María T. Rossi, viuda e hija del ex operario de Navegación y Puertos, Ernesto Rossi.

Pensionistas de Marina en el Interior

En cumplimiento de órdenes emanadas del Ministerio de Hacienda, la Tesorería General entregó hoy a la Administración de Rentas del Interior, $ 9.566.69 m|n., importe de la planilla de haberes por el mes de febrero último, de los pensionistas de marina residentes en provincias y territorios nacionales.

Asilos y hospitales regionales

Decreto de nombramientos

Por el Ministerio de Relaciones Exteriores y Culto diéronse a conocer en la fecha los siguientes nombramientos:

Hospital Rivadavia: Partera a la señorita Ana María Miori.

Asilo Saturnino E. Unzué: Maestras a las señoritas Alda Creatti y Josefa Crilli.

Casa de Expósitos: Escribiente al señor Ricardo Siemens.

Hospital Vicente López y Planes: Ayudante de laboratorio, al señor Roberto Rubino. Encargado de Rayos X, al señor Eduardo M. Fernández Rey.

Asilo de Alienadas de Lomas: Capellán al presbítero Primo Bichi; cocinero jefe, a don Constantino Ginzo.

Hospital Común Regional Andino "presidente Plaza", en La Rioja: Secretario contador, al señor Lorenzo Machicote.

Asilo Colonia Regional Mixto de Alienados, en Oliva: Dentista, al señor Angel Gómez.

Asilo Colonia Olivera: Contador tesorero, a don Ricardo García.

Administración de Subsidios de Beneficencia: Dactilógrafo, a don Hipólito Leandro Grigera.

U. C. R.

Proclamación pública de candidatos a senador, electores de senador y diputados nacionales

Ciudadanos:

El Comité de la Capital invita al pueblo a la proclamación pública de sus candidatos a senador, electores a senador y diputados nacionales que se verificará en la Avenida de Mayo desde Salta hasta Florida el día viernes 21 a las 21 horas.

TRIBUNA DE ORADORES

NUMERO 1

Av. de Mayo y Esmeralda

Oradores

Dr. Pedro Podestá
Sr. Domingo A. Guzzo
Sr. Víctor Juan Guillot
Dr. Silvio Bonardi

NUMERO 2

Avenida de Mayo y Perú

Oradores

Dr. Guillermo Fonrouge
Dr. Juan F. Poggi
Dr. Aníbal E. Mohando
Dr. Jerónimo J. Grisolía

NUMERO 3

Avenida de Mayo y Tacuarí

Oradores

Dr. Diego Luis Molinari
Sr. Pedro Bidegain
Contraal. Tomás Zurueta
Dr. Leopoldo Bard

NUMERO 4

Avenida de Mayo y Lima

Oradores

Sr. Héctor Bergalli
Sr. Guillermo Sullivan
Sr. José Luis Alvarez
Sr. Ricardo V. Muscio

Concurrir es una cita de honor

COMITE DE LA CAPITAL

El Dr. Hipólito Yrigoyen, concurrirá a presenciar el acto de la proclamación pública de los candidatos.

Dependencias nacionales en Provincias

Haberes por enero y febrero

Por intermedio de la Tesorería General de la Nación, el Ministerio de Hacienda giró el importe de las planillas de haberes y gastos de las siguientes dependencias de la administración:

Por enero: Colegios Nacionales de Tucumán, Santa Fe, Posadas y N.o 1 de Rosario; Escuela Normal de Preceptores de La Banda, id Mixta de Bahía Blanca y Escuela Profesional de Rosario.

Por febrero: Aduanas de Rosario, Bahía Blanca y Mendoza y Escuela Profesional de Mujeres de La Plata.

Homenaje a la memoria del ex gobernador Iza

Se realizará mañana en el cementerio del Oeste

Con motivo de cumplirse el primer aniversario de la muerte del ex gobernador de Santa Cruz, capitán Angel Ignacio Iza, un grupo de amigos ha resuelto tributarle un homenaje El acto organizado, se realizará mañana en el cementerio del Oeste.

Embarcadero flotante de Puerto Curtiembre

Dióse a conocer en la fecha un decreto del Ministerio de Hacienda, habilitando al servicio público el embarcadero flotante en el Puerto de Curtiembre y el galpón de removido establecido en dicha obra.

Establecimientos de enseñanza en la Capital y provincias

Nombramientos y renuncias aceptadas

El primer magistrado subscribió esta tarde los siguientes decretos del Ministerio de Instrucción Pública:

Aceptando la renuncia del vicedirector y profesora de grado del Instituto Nacional de Sordo Mudos, señorita Julia Polito y nómbrase en el primero de los cargos a la maestra normal señora María Luisa M. C. de Lima, mientras no se haga cargo de dicho puesto, la señorita Evelina Cocchi. Nómbrase profesoras en el citado instituto a las señoritas A. María Luisa Sordi y Sara Asalini, la primera en reemplazo de la señorita Polito y la segunda para reemplazar a la señorita Asalina la señorita Faustina Entelaris. Nómbra profesora de hilandería y tejeduría en la escuela profesional 1 de mujeres, [illegible] B. de Martínez.

—Nombrando maestra normal del Instituto de Sordo Mudos a la señorita Zoraida Galián.

—Aceptando la renuncia del profesor de música del Instituto Nacional de Ciegos, señor Carlos Pedrell y nómbrase en su reemplazo a Celestino Piaggi.

—Aceptando la renuncia del doctor Alejandro Ruiz de tres cátedras con 18 horas, Ciencias y Letras, en el colegio nacional Faustino Sarmiento, de la capital .Designase en su reemplazo con seis horas cada uno a los señores: maestro normal y doctor en Química, Ciro T. Rieti; profesor y doctor en Medicina, E. Golli, y profesor de Enseñanzas Secundarias en Ciencias Biológicas, Julio Pirolli.

—Aceptando la renuncia del doctor Miguel Bordatto a dos cátedras de Ciencias de la Escuela Normal de Profesores del Rosario y nómbrase en su reemplazo al doctor en Química César Claria, con seis horas, y al ingeniero y profesor de Enseñanza Secundaria, a don Lorenzo Baralis, seis horas.

—Nómbrase profesor de Ciencias y Letras (tres horas) en la Escuela Normal de Maestras 10 de la capital, al doctor Raúl Zavalía hijo.

—Nómbrase profesor médico y profesor universitario, doctor Juan Martín Albarenque, en el Colegio Nacional de Córdoba.

—Aceptando la renuncia de la señorita Mercedes Herbera, del cargo de auxiliar de Educación Física y Estética del Colegio Nacional y Liceo Anexo de Córdoba y nómbrase en su reemplazo a la señora Zuleika Bialet Laprida de Alba.

—Nómbrase en la Escuela Normal de Esperanza (Santa Fe) profesora de Educación Física y Estética, a la señora Helena Hang de Ronchetti, en cambio del cargo de maestra de grado que desempeña en la misma, y con seis horas de igual categoría, a la señorita Luisa Bianchi, ambas en reemplazo de la señora L. de Bugsso, que se jubiló, y maestra de grado en lugar de la señora de Hang de Ronchetti al maestro normal señor Emilio Haas.

—Nómbrase profesora de C. y L. y de Educación Física y Estética en la Escuela Normal de Mendoza, a la señora Emma Díaz de Baez, que renunció la vicedirección de la misma.

La renuncia del ministro de Hacienda no será aceptada

Intervino en la solución de la emergencia el Senador Melo

DECLARACIONES DEL INTERMEDIARIO

Durante las primeras horas de la tarde, no había variado en nada la situación del gabinete por la renuncia del ministro de Hacienda, quien estuvo en su despacho ministerial desde las 14.30.

La expectativa reinante era cada vez mayor, tanto en los ministerios como entre las numerosas personas que concurrieron desde temprano a la Casa de Gobierno, interesadas por conocer la solución que se daría a la emergencia.

Mediación del senador Melo—

Siendo cerca de las 16 horas, el senador nacional por Entre Ríos, doctor Leopoldo Melo, mantuvo una entrevista prolongada con el presidente de la República, interesándose por resolver la situación en el sentido de que el dimitente continuará al frente del ministerio.

Trasladóse luego el doctor Melo al despacho del funcionario renunciante, con quien estuvo conversando pocos minutos.

Después de esta conferencia, el intermediario dijo a los periodistas que la crisis no estaba resuelta aún, pero que esperaba que el doctor Molina continuara a cargo de la cartera.

La solución de la emergencia—

El senador Melo mantuvo en seguida otra entrevista con el doctor Alvear, y a su salida de la presidencia hizo declaraciones a los periodistas manifestando que el renunciante continuaría en el ministerio.

Dijo, además, que el presidente de la República dictaría un decreto reiterando su confianza al secretario dimitente.

A estar a nuestras informaciones respecto a la dimisión del doctor Sarrat, sería aceptada la renuncia de éste, como oficial mayor del Ministerio de Hacienda.

CAMINO DE RIVADAVIA A JUNAL

El Ministerio de Obras Públicas aprobó la planilla de inversión por pesos 20.000 y autorizó a la Dirección de Puentes y Caminos para que lleve a cabo administrativamente las obras de construcción del camino Tunal sobre la costa del Río Pasaje, departamento de Anta a Rivadavia (Salta).

En San Nicolás fué muerto alevosamente un chauffeur

Se supone que el crimen lo cometió un pasajero que lo había contratado por varios días. Se han iniciado con toda actividad las diligencias policiales

SAN NICOLAS, marzo 18. — Se ha tenido conocimiento en la comisaría local, de un alevoso asesinato perpetrado en la persona del chauffeur Juan Sibert, quien, a estar a los informes recogidos, fué encontrado muerto en el maizal de un campo de la estación Molina, provincia de Santa Fe.

La denuncia del hallazgo fué hecha al comisario de la localidad mencionada por algunos peones de la chacra, quienes encontraron el cadáver de Sibert en absoluto estado de descomposición.

El funcionario aludido, al registrar sus ropas, se encontró con el carnet de identidad, por el cual pudo orientarse y poner el hecho en conocimiento de la autoridad de este partido.

Según se supone, el chauffeur Sibert fué ocupado el día 5 de marzo por un desconocido, quien lo contrató por un viaje de 10 o 15 días por las inmediaciones de la vecina provincia.

En tales circunstancias, el desconocido debe haberle asestado un golpe en la cabeza y varios en el cuerpo por las lesiones que presenta y lo tiró luego al lugar donde fué encontrado, apoderándose del automóvil Ford de su propiedad, que lleva el número 23 con patente de la Municipalidad de este partido.

Ante tan alevoso asesinato, el subcomisario señor Eugenio C. Gallo ha iniciado con toda actividad las diligencias del caso, habiendo obtenido algunos datos sobre la filiación del supuesto criminal.

DIPLOMATICAS

Cuerpo diplomático y consular—

El habilitado del Departamento de Relaciones Exteriores recibió hoy de la Tesorería General de la Nación 78.528 pesos moneda nacional, suma que deberá invertirse en el pago de los haberes del cuerpo diplomático y consular de la República, por el primer trimestre del año actual.

Escuelas de quesería

Se ha contratado un profesor de Londres

El Ministerio de Agricultura acaba de contratar en Londres al capitán Raderiffe, profesor de lecherías, especializado en la fabricación de queso "Theddar", a quien se destina a la escuela a instalarse el mes próximo en Tandil.

Según la información del Ministerio, el referido técnico, que debe embarcarse el 4 de abril en el "Avon", procede del Colegio de Cheltenham, y ha practicado como profesor de quesería, mantequería, avicultura y agricultura en general, en California, Vancouver, Irlanda e Inglaterra.

Se ha resuelto abrir la inscripción de alumnos dentro de poco, dándose preferencia a los hijos de tamberos o fabricantes de productos lácteos de la comarca lechera de Tandil, y el 1o. de Mayo próximo comenzarán a dictarse por el capitán Raderiffe, ayudado por el agrónomo Pimentel, técnico argentino.

Al frente de la Escuela de Lechería de Bell Ville, ha quedado el profesor Luchesini.

Finanzas oficiales

El Ministerio de Hacienda, por intermedio de la Tesorería General de la Nación, canceló esta tarde dos obligaciones a corto plazo, con vencimiento en la fecha, por valor de 2.000.000 de pesos moneda nacional.

Administración Nacional

Academia de Ciencias—

A la Academia de Ciencias de Córdoba le fueron girados hoy 12.500 pesos moneda nacional, destinados al pago de los gastos efectuados por la misma durante el transcurso del año pasado.

Pasajes y fletes oficiales—

En pago de pasajes y fletes oficiales, a la administración de los FC. CC. del Estado le fueron entregados hoy 20.000 pesos en títulos de la ley número 11.260.

—Por igual concepto a la empresa del F. C. del Sud le fueron liquidadas 440.000 pesos en títulos de la misma ley.

—En concepto de fletes, a la empresa Villalonga le fueron pagados 8.149.88 pesos moneda nacional.

Pago de suministros—

En concepto de suministros, la Tesorería General efectuó hoy los siguientes pagos:

Laguna Hermanos, 17.486.72 pesos; De Santis Vicente, 6.620, y Bonduel Hermanos, 15.617.78 pesos.

Licencia concedida—

El Ministerio de Justicia concedió licencia de sueldo, al encargado de sección del Instituto Tutelar de Menores, señor Carlos Morante.

Cooperativa Tambera de Lehmann

El técnico de lechería, enviado a Lehmann (Provincia de Santa Fe) para la instalación de la fábrica de cremería que proyectaba la cooperativa de tamberos fundada en esa localidad, informa que se ha dado principio a los trabajos iniciales, siendo su opinión que la fábrica podrá ser inaugurada a mediados del mes de abril.

INSTRUCCION PUBLICA

ESCUELA NORMAL No. 3

Con destino al pago de las diferencias de haberes del personal docente por los meses de septiembre a diciembre de 1923, la secretaríaría de la Escuela Normal número 3, recibió del Ministerio de Hacienda pesos 4.962.

Banco Hipotecario Nacional

Se avisa al público que el día 20 del corriente, a las 14.30 horas, se procederá a la quema de los siguientes valores:

Cédulas a c|legal .	$ 4.524.425.—
Cédulas a oro . .	„ 408.300.—
Cupones a c|legal .	„ 3.391.512.75
Cupones a oro . .	„ 1.730.—

El acto tendrá lugar en el local del Banco, calle 25 de Mayo números 245\|263. — Buenos Aires, marzo 18 de 1924. — José Barrau, Gerente General.

v. marzo 20.

El 23 del corriente es esperado en ésta el "Tomaso di Savoia"

El vapor "Tomaso di Savoia", actualmente en viaje de Génova para Buenos Aires trae a su bordo los siguientes pasajeros:

Miguel Rondina, Decio Apollinari, Juan Di Lauro, Angela, Elina y Juan Di Lauro, Susanne Faccaro, Ricardo Calvo Agosti, Francisco Martí Ibáñez, Amparo Carne Martínez, Amparo y Carmen Martí Martínez, Sara Estéban Fernández, Emilio Porte Torrecilla, Ascensión Barrera Hidalgo, Encarnación Lara Gutiérrez, Joaquín Caballero Castillo, Antonio Estévez González, Dolores Velázquez Izquierdo, Josefina Velázquez Calvo, Octavio y Juan Sargenti, Carlos Galante, Gran Compañía Dramática Española de Borras, compuesta de 27 personas; Pesce y Ana Pesce Della Croce, Angel, Aldo, Clara, Mario y Clarita Marzotto, Antonio y Petronila Brazzelli, Rosa M. Locatelli, Juan Bautista Carnie, Juan Daneri, Juan Maffioli, Francisco Erbetta, Celestino Bertolani, Luis Rea, Aldo Dottorini, Luis Brizzolara, María Cerami, Angela Perlo Mascia, Fausto Perlo, Ulrico Meneghetti, José y Luisa Rinaldi, Carlos y María Podestá.

Además de otras 15 personas de II clase de Compañía Borras.

Vapor "Re d'Italia". En viaje de Buenos Aires a Génova llegó a Génova el 15 del corriente.

Vapor "Regina d'Italia". Zarpó de Génova el 14 del corriente, y de Nápoles el 15, conduciendo para Buenos Aires 12 pasajeros de cámara y 272 de 3a. clese.

Vapor "Principe Di Udine". Llegará hoy a Génova. Zarpará de retorno el 27 del corriente para B. Aires.

Comité Universitario Radical

En el local del Comité de la U. C. R. de la Capital reuniéronse ayer, por la tarde, los delegados de las diversas facultades, para nombrar la mesa directiva que dirigirá la campaña electoral dentro del orden universitario.

El señor Mario Jurado, delegado del Comité de la Capital, explicó los motivos de la reunión, invitando a los delegados a elegir las autoridades.

Estas quedaron así constituídas:

Presidente, José Astalfi; vice 1o., Arturo R. Dragonetti; vice 2o., Pedro G. de las Cuevas; secretario general, José G. Marranzino; secretarios, Juan F. Poggi (hijo) y Eduardo Eiriz Maglione; tesorero, Domingo Labriola; protesorero, Manuel Jarolavsky.

Encontrándose enfermo el presidente electo, el señor Jurado, en su carácter de representante de la comisión reorganizadora, puso en posesión de la presidencia al señor Arturo R. Dragonetti.

La mesa directiva resolvió en su reunión lo siguiente:

1o. Hacer pública manifestación de su más franca y decidida adhesión a la política que inspira el único jefe de la Unión Cívica Radical, doctor Hipólito Yrigoyen.

2o. Hacer suya la resolución tomada por el Comité de la Capital con respecto al nombramiento del señor Rodolfo P. Sarrat, por considerarlo una afrenta al partido y a sus hombres.

3o. Reunirse en el día de hoy a objeto de intensificar la propaganda.

Cruz Roja Argentina

CONSTITUCION DE LOS SUBCOMITES DE LA CAPITAL

Han dado comienzo a los trabajos de organización de subcomités en la capital.

A este efecto, se ha aprovechado la división de la ciudad en secciones de policía. En cada sección se formará un núcleo de sub comités, que llevará así, conjuntamente con el número de orden que le ubica, el nombre de un abnegado médico argentino.

Es un homenaje póstumo que la Cruz Roja quiere rendir a la memoria de los que, como Cosme Argerich, Tristán Suárez, Teodoro Alvarez, Guillermo Rawson, Lucio Melender, Ignacio Pirovano, Juan José Montes de Oca, y tantos otros, fueron rumor de la ciencia médica argentina, maestros eminentes, servidores abnegados de la causa de la salud pública.

Cada uno de estos sub comités, tendrá su dotación completa de oradores y oficiales de conscripción, bajo el control inmediato de un leader y en íntima conección con el Comisariado General.

Mañana a la noche la señorita Elena Moutier, presidenta del Comité Central de Damas de la Cruz Roja Argentina, dará una conferencia radio-telefónica, explicando las finalidades de la semana de mayo y el programa de paz de la Cruz Roja.

GUERRA Y MARINA

CAMBIOS DE DESTINO

Se ha ordenado que pasen a continuar sus servicios, a la Escuela de Tiro, el teniente 1o. Aníbal Suárez Girardo y el teniente Emilio Loza, a la Dirección General de Arsenales, el capitán Miguel A. Rodríguez y al distrito militar número 48, el subteniente José M. Fernández.

PERMUTA DE SERVICIOS

Han sido permutados en sus actuales servicios a solicitud de los interesados, los capitanes Ruperto Librelra, del 14 de infantería, y Gregorio Moyano, del distrito militar número 13.

En la madrugada próxima llegará aquí el "Sierra Nevada"

MAÑANA ESPERASE EL "PAN AMERICA" Y PARTIRA EL VAPOR "CREFELD"

Procendente de puertos europeos y del Brasil, llegarán mañana a la dársena Norte, debiendo amarrar en las horas de la madrugada, el vapor germano "Sierra Nevada", del Lloyd Norte Alemán.

El puerto de origen de este barco es el de Bremen.

Conduce un pasaje que alcanza a unas 320 personas.. Trae carga general y correspondencia.

Esta mañana fondeó en nuestro puerto, el vapor alemán Baden, el que lo hizo como a medio día, procedente de Hamburgo y escalas, con pasaje, correo y carga general.

En viaje de regreso saldrá de aquí el 3 de abril.

Mañana también deberá llegar a la dársena Norte, el vapor estadounidense "Pan América", del cual informa la Mouson Line, ha llegado esta tarde a Montevideo, sin novedad a bordo.

Estará aquí más o menos a las 9 de la mañana.

Alrededor de las 15, saldrá mañana el vapor germano "Crefeld", con destino a Bremen y escalas.

Este barco llevará unos 78 pasajeros de intermedia y alrededor de 100 de tercera.

Transportará correspondencia para todos los puertos europeos y del Brasil y carga general de productos nacionales.

Cambio de horario en los trenes entre Rawson y Retiro

SOLICITUD PRESENTADA AL ADMINISTRADOR DE LA LINEA DEL PACIFICO

Con motivo del cambio de horario en los trenes entre Rawson y Retiro, los agricultores, comerciantes, hacendados, etc., de Castilla, presentaron una solicitud al administrador del Pacífico, en la que se pide deje sin efeco la resolución que suprime los trenes 37 y 38, alegando que esta medida perjudicaría enormemente al vecindario.

Agregan que la subdivisión de tierras que últimamente ha tenido lugar, para la formación del pueblo Tomás Keating, dará mucho incremento al adelanto de esa estación, y que la cantidad cada vez mayor de los tambos, que no cuentan con un tren por la mañana, para enviar la leche a plaza, aumentan las razones para que insistan en su pedido.

Termina la nota expresando poseen plena confianza en que se tomará en consideración las razones expuestas y firman los vecinos más destacados de la localidad.

Territorios Nacionales

El Ministerio de Hacienda giró el importe de las planillas de haberes y gastos por el mes de febrero último, de las gobernaciones de Río Negro, Chubut y Neuquén.

—En concepto de gastos, a la gobernación de Misiones le fueron girados $ 150.

—Por decreto de hoy, nombróse juez de paz y encargado de Registro Civil suplente de Ensanche Colonia Sarmiento al señor Manuel E. Pazos.

—En uso de licencia se encuentra en esta capital el gobernador del Territorio Nacional de Río Negro, doctor Víctor M. Molina (hijo).

Mal estado de las máquinas trilladoras en La Plata

De la inspección realizada por los dos ingenieros destacados en La Pampa, y que recorrieron las zonas trigueras hasta la terminación de las trillas, se desprende que la mayor parte de los motores se encuentran en un estado de abandono desastroso; un 60 por ciento de los manómetros se encuentran poco menos que inservibles acusando presiones con diferencias del 20, 30 y hasta 50 libras, de lo normal.

Los tubos de níquel, los tapones fusibles, las válvulas de seguridad y otros órganos vitales de los motores en cuestión se encontraron, por lo general, también en pésimo estado de conservación; algunas válvulas no se abrían ni a golpe de martillo; muchísimos tapones estaban substituídos por tuercas de hierro; las chapas de las calderas, en algunos casos se hallaron un debilitadas, quemadas y oxidadas, que no permitían más que presiones reducidísimas, en relación a lo normal; sometidas a pruebas, con bombas hidráulicas, algunas calderas reventaron y fueron en consecuencia rechazadas.

NOTAS MUNICIPALES

EXHIBICIONES CINEMATOGRAFICAS AL AIRE LIBRE

Los camiones cinematográficos a cargo de la Dirección General de Alumbrado, concurrirán en los días que a continuación se indican, a las 21 horas, a los puntos siguientes:

Miércoles 19: Plaza Las Heras, y Cayena y Vírgenes. Jueves 20: Plaza Vértiz y Parque Centenario.

ESCUELA DE AVICULTURA

El viernes se iniciarán las clases

En el Jardín Zoológico se reciben inscripciones para la Escuela de Avicultura Práctica, las clases se iniciarán el viernes 4 de abril a las 15, en el local de la calle Blandengues esquina Iberá.

Precios de las carnes en Liniers

RELACION DE LOS MERCADOS EXTRANJEROS

La Oficina de contralor del comercio de carnes ha preparado la siguiente relación de precios mayoristas de las carnes vacunas en los principales mercados de los Estados Unidos e Inglaterra y los que rigen en Liniérs, durante la semana terminada el 16 del corriente:

Chicago: Precio de cien libras en oro americano. — Chonce, muy especiales: 18 a 19; Good, chilled y congelado, 15.50 a 17.50; Medium, continental, 13.50 a 15; Common, conserva y consumo, 11 a 13.

Precio por kilo en moneda nacional: Choice, muy especiales, 1.18 a 1.24; Good, chilled y congelado, 1.01 a 1.14; Medium, continental, 0.88 a 0.98; Common, conserva y consumo, 0.72 a 0.85.

Nueva York. Precio por cien libras en oro americano: Choice, muy especiales, 17 a 19; Good, chilled y congelado, 15 a 17; Medium, continental, 13.50 a 15; Common, conserva y consumo, 12 a 13.50.

Precio por kilo en moneda nacional: Choice, muy especiales, 1.11 a 1.24; Good, chilled y congelado; 0.98 a 1.11; Medium, continental, 0.88 a 0.98; Common, conserva y consumo, 0.78 a 0.88.

Smithfield (Londres), Stone de 8 libras en moneda británica, cuartos anteriores y posteriores, término medio: Choice, muy especiales: Este tipo no se exporta de la Argentina; Good, chilled y congelado, 2 chel. 11 penq.; Medium, continental, no se cotizó;

Equivalencia por kilógramo en moneda nacional: Choice, muy especiales: Este tipo no se exporta de la Argentina; Good, chilled y congelado, 0.52; Medium, no se cotizó.

Liniers. Por kilogramo en pie: Choice, no se engorda a maíz en la Argentina; Good, chilled y congelado, 0.19 a 0.24; Medium, continental, 0.17 a 0.21; Common, conserva y consumo, 0.13 a 0.16.

Equivalencia por kilogramo de carne limpia en moneda nacional: Choice, muy especiales, no se engorda a maíz en la Argentina; Good, chilled y congelado, 0.33 a 0.42; Medium, continental, 0.30 a 0.37; Common, conserva y consumo, 0.23 a 0.28.

NOTAS POLICIALES

En un comercio central se cometió un valioso robo

De una casa de moda, situada en la calle Maipú, desaparecieron trajes, tulos, encajes, piezas de seda y otros artículos que han sido avaluados en 25.000 pesos

Interviene la comisaría 15

Esta mañana en la comisaría 15a. fué denunciado un importante robo cometido en un comercio establecido en jurisdicción de la misma. El hecho se llevó a cabo entre las últimas horas de la noche anterior y primeras de hoy, y a pesar de las averiguaciones practicadas por el sub comisario Novaro, hasta este momento no se ha podido identificar a los autores que a juzgar por la forma de operar deben ser especialistas en esa clase de atentados contra la propiedad.

Balcón de la casa de modas "Charo um", por el cual penetraron los malhe chores

Los delincuentes que debían conocer perfectamente el terreno en que operaban y las costumbres de la casa, penetraron por un balcón y una vez en el comercio "trabajaron" con guantes para no dejar en los muebles rastros papilares. Esa es la opinión de la policía, que esta mañana efectuó en el local una detenida inspección sin poder recoger allí ni en el vecindario un sólo dato que permitiera orientar las investigaciones.

La damnificada es la señora Rosa C. de Borda que vive con su familia en la casa Rodríguez Peña 168. Esta compareció hoy poco después de las 7 a la seccional, manifestando al auxiliar de servicio que autores desconocidos habían cometido una importante sustracción en la casa de Modas "Charum", que tiene establecida en la calle Maipú 991, la que dejó sola anoche a las 21 cuando se retiró conjuntamente con el personal que allí presta servicios.

A estar a lo expuesto por la señora de Borda al concurrir esta mañana advirtió que la puerta de calle se hallaba entornada y al penetrar al local comprobó que habían desaparecido casi todas las existencias consistentes en trajes, encajes, piezas de seda, sombreros, tules y otras mercaderías.

Al tener conocimiento de la denuncia el subcomisario Novaro se trasladó al local de la calle Maipú en compañía de la damnificada y de la inspección que practicó, quedó establecido que los ladrones trepáronse a un balcón existente a un metro y medio del nivel del suelo y luego de violentar con palanquetas las persianas metálicas y destruir los vidrios de las ventanas penetraron al local de ventas. Una vez allí separaron los artículos de mayor costo dejando esparcidos por el suelo otros y rotos unos muebles que se utilizaban para exponer encajes y tules.

Los delincuentes hicieron luego uno o varios bultos y salieron por la puerta del comercio que abrieron por el lado interior, dejándola entornada.

A pesar de la prolija inspección practicada, no se advierte en ninguno de los muebles ni objeto que deben haber tocado los ladrones rastros papilares, lo que vendría a demostrar que operaron utilizando guantes.

Dada la cantidad de mercadería sustraída se presume que deben haberla conducido en algún carruaje o automóvil, pero esto no ha podido establecerce a pesar de haber sido interrogados varios vecinos y el agente que se halla apostado a una cuadra de distancia y que durante la noche y la madrugada recorrió varias veces la manzana.

La señora de Borda después de efectuar un detenido recuento comprobó la desaparición de mercaderías por valor de 25.000 pesos.

El subcomisario Novaro que ha solicitado la cooperación de la Sección Robos y Hurtos, continúa practicando averiguaciones para lograr la detención de los ladrones y el secuestro de lo sustraído.

Del hecho se ha dado aviso al señor juez de instrucción doctor Manuel S. Malbrán.

Una señora atentó ontra su vida

SE INFIRIO UN EXTENSO TAJO EN EL CUELLO

En la casa Sadi Carnot 456, esta mañana a las 10 y 15, por disgustos de familia la señora Rebeca Brunstein con el propósito de poner fin a su existencia con un cuchillo de mesa se infirió un extenso tajo en el cuello.

En grave estado y con intervención de la comisaría 9a., fué llevada al Hospital Durand donde quedó en asistencia.

Un menor cayó desde una azotea

SUFRIO LESIONES DE CARACTER GRAVE

Esta mañana a las 10 y 30 aconteció un grave accidente que pone en peligro la vida de un menor.

En circunstancias que el niño Guillermo Lapena se hallaba jugando en la azotea de su domicilio Mendoza 2587, en un descuido cayó al patio de la finca desde una altura aproximada de cinco metros, sufriendo al chocar contra el pavimento la fractura de la pierna izquierda y lesiones de consideración en diversas partes del cuerpo.

En una ambulancia de la Asistencia Pública fué llevado al Hospital Pirovano. La policía de la sección 33a. que instruye el sumario, comprobó el accidente.

Horrible accidente

MUERTE DE UN OBRERO

En el galpón 4 A. de la sección 7a. de la dársena Norte, situado entre las avenidas Oeste y calle Córdoba ocurrió esta tarde un horrible accidente.

El peón de la Aduana de la Capital, Cayetano Ventura, italiano, de 59 años de edad, casado, domiciliado Vallejos 2323, ocupó un montacargas cuyo manejo está prohibido a los obreros que allí trabajan y cuando se hallaba próximo al cuarto piso al pretender asomarse para mirar hacia abajo fué apretado por el aparato, sufriendo fracturas y heridas de tal gravedd que le produjeron una muerte instantánea.

Dada la situación en que quedó para sacarlo de allí fué necesario solicitar los servicios del cuerpo de bomberos, concurriendo una dotación al mando del mayor Villambrosa.

Una vez retirado el cadáver fué llevado al local de la subcomisaría del Puerto Nuevo donde se encuentra a disposición del juez federal, doctor Miguel L. Jantus.

Gastos de la Policía

A cuenta de los gastos efectuados durante el transcurso del mes de febrero último, a la Policía de la Capital le fueron entregados hoy 30.000 pesos.

Supuesto demente

Por suponérselo demente se encuentra detenido en la comisaría 26a. un sujeto cuya identidad no se conoce.

Se ha solicitado la intervención de la sección Dactiloscopía de Investigaciones.

Denuncia de una estafa

José Artanci se presentó hoy a las 11 y 30 a la comisaría 5a., denunciando que momentos antes dos sujetos desconocidos, en la esquina de Río Bamba y Tucumán, mediante un ardid le estafaron la suma de $ 135 uruguayos y 38 moneda nacional.

El damnificado suministró la filiación de los estafadores y se practican averiguaciones para detenerlos, con aviso al señor juez de instrucción en turno.

Atentados contra la propiedad

Doña Elena de la Sierra, viuda de Carrizo, denunció en la comisaría 28a., que del departamento No. 1 de la casa Brasil 1778, autores desconocidos le sustrajeron ropas y alhajas por valor de $ 2.000.

Se dió cuenta de lo expuesto al juez doctor Lucas Luna Olmos.

—En la sección 24a., denunció la señora María Reynoso de Brunel, la sustracción de alhajas y dinero por valor de $ 1.250.

En la citada comisaría se instruye el sumario correspondiente.

Ha llovido anoche en las provincias de Salta y Jujuy

Las comunicaciones telegráficas recibidas esta mañana en la Oficina Meteorológica Argentina, informan que han caído lluvias ligeras en las provincias de Salta y Jujuy, en donde continúa algo nublado: en las demás partes, reina tiempo bueno.

Prevalecen vientos suaves del Este a Norte en general.

La temperatura permanece casi estacionaria en todas las provincias y ha subido en puntos en Chubut y en Santa Cruz.

La presión está alta, pero sigue bajando lentamente en toda la República.

Las probabilidades del estado del tiempo para esta noche, son las siguientes:

En general, tiempo tiempo bueno, con temperatura en ascenso; provincia de Buenos Aires, bueno, con poco cambio de temperatura, y vientos suaves del Este a Noroeste; Pampa Central, bueno con temperatura en ascenso; Santa Fe, Entre Ríos, Corientes, Misiones, Chaco, Formosa, Santiago, Córdoba, Mendoza, S. Luis, Catamarca, La Rioja, San Juan, Jujuy, Salta y Tucumán, bueno, con poco cambio de temperatura; Río Negro, Neuquén y Chubut, bueno con temperatura en ascenso; de Santa Cruz, faltan telegramas.

Los avisos de lluvia recibidos son los siguientes:

Jujuy. — Calilegua 3 milimetros, Chalican 7, El Quemdo 5, Fraile Pintado 11, Jujuy M\| 10, Jujuy C. N. 13, Ledesma 3, Palpala 10, Pumamarca 6, San Pedro 7, Tumbaya 20, Volcán 13, Q. Pérez 4.

Salta. — Caldera 6, Cerrillos 3-8, Guemes 4, Mojotoro 4, Puerta de Díaz 4, Salta M. 5, Salta C. N. A. 11, Tala 6, Talapampa 4, Zuviría 5.

La Rioja. — Famatina 3, Sanagasta 15.

San Juan. — Cañada Honda 9, Huaco 4, Pocito 8, Ramblón 7, San Juan P. 19.

Mendoza. — Jocolí 5, Luján de Cuyo 3, Mendoza P. 5.

Brasil. — Bahía 40, Clara 10, Río de Janeiro E. Santos 80.

Ecuador. — Quito 3.

Panamá. — Balboa Heigths 9.

Aduana de la Capital

Por el Departamento de Hacienda diéronse a conocer los siguientes decretos del Poder Ejecutivo:

Separando por haber hecho abandono de su puesto el escribiente de la Aduana de la Capital de Tezanos Pinto y nómbrase en su reemplazo a Constantino Bonessana.

—Separando de su puesto por falta de asistencias injustificadas, al ayudante de 5a. de la Aduana de la Capital Atilio J. Appolomio.

—Acéptase la renuncia presentada por D. José M. Querejeta, auxiliar de empresa particular de la Aduana.

—Separando por razones de mejor servicio al oficial guarda-costa de la Aduana de la Capital, Belisario López.

—Nombrando guarda almacenes, de la Anglo Mexicam Petroleum dependiente de la Aduana de la Capital a Juan López Piñero y Luis De Curtis.

Productos de lechería

Cotizaciones de la semana

Según los informes oficiales, las cotizaciones al por mayor de los productos de lechería, durante la semana terminada el día 15 del corriente, fueron las siguientes:

Leche pasteurizada, puesta en fábrica: precios por mayor, pesos 1.80 a 2; cruda (sobrantes), estación Caballito: 1.40 a 1.60; Constitución: pesos 1.30 a 1.60. Tarros de litros: leche pasteurizada puesta en fábrica: 15 a 16; cruda (sobrantes), estación Caballito, 18 a 20; Constitución: 18 a 20.

Derivados lácteos (grasa butirom.): Argentina: pesos1.45 a 1.50; Londres, superior: 1.80 a 1.88. Manteca: Argentina: 1.45; Londres, buena: 1.66 a 1.78; Nueva York, buena: 3.14.

Inferior, Londres: 1.56 a 1.63.

Caseína: Nominal los 1000 kilos.

Quesos. — Precios al por mayor en plaza y por kilo en pesos moneda nacional:

Reggiano, 1.50 a 1.70; Reggiano extra, 1.70 a 1.80; Reggianito, 1.25 a 1.40; Pecorino Romano, 1.40 a 1.50; Goya, 0.90 a 1; Pategrás, 0.90 a 1.10; Holanda, 1.05 a 1.15; Carcarañará, 1.20 a 1.25; Gruyere, 1.20 a 1.25; Emmenthal, 1.50 a 1.60; Chubut, 0.90 a pesos 1.

Universitarias

UNIVERSIDAD DE BUENOS AIRES

De acuerdo con lo que dispone la ley de presupuesto en vigor, la Tesorería General entregó hoy a la Universidad Nacional de Buenos Aires 883.000 pesos en títulos de la ley de presupuesto en vigor número11260.

Con los fondos de referencia la Universidad cubrirá los gastos que demanda la ejecución de diversas obras a su cargo y abonará los haberes del personal administrativo y docente.

Palacio de Justicia

EL COMPUTO DE SERVICIOS EN EL EJERCITO

Dictaminó hoy el procurador general de la Nación, doctor H. Rodríguez Larreta, en la consulta formulada por el Ministerio de Guerra sobre una nueva computación de servicios pedida por el teniente 1o. don Wenceslao Landriel.

Estima en su dictamen el procurador general que no corresponde computar el tiempo que el recurrente permaneció arrestado después de habérsele acordado el retiro por decreto de fecha 24 de abril de 1923, porque, como muy bien lo advierte el señor auditor general de Guerra y Marina en su precedente dictamen, ello importaría autorizar a los interesados a extender el tiempo de sus servicios mediante la comisión de faltas y convertir así el castigo en premio, lo que sería absurdo.

"Debe, pues, — agrega — aceptarse como legal el cómputo hecho que asigna al interesado un tiempo total de servicios de 14 años, 10 meses y 13 días, lo que, en virtud de ser la fracción mayor de seis meses, deben convertirse en 15 años, de acuerdo con el superior decreto de 28 de noviembre de 1906 y lo resuelto por el P. E. con fecha 27 de julio ppdo., en el caso de la pensión solicitada por la viuda e hijos del sargento del regimiento número 6 de infantería de línea, don Luis A. Palacios.

Siendo ello así, claro está que no hay razón ninguna para aplicar a este caso, a los efectos de la determinación del monto de la pensión, lo dispuesto en la parte final del apartado primero del inciso d) del artículo 60 de la ley número 9675 en lugar del artículo 13 del título 8o. de la ley número 4707, que es el que rige la situación de retiro del señor teniente 1o. don Wenceslao Landriel, ya que, como se ha visto, éste tiene quince años computables de servicios.

"Corresponde, en consecuencia, acordar al recurrente la pensión equivalente al 50 o o de su sueldo, de acuerdo con la escala establecida en la última disposición legal citada, a la que debe agregarse el 20 por ciento adicional a que también tiene el teniente 1o. Landriel el derecho por hallarse comprendido entre los beneficiados por el inciso d) del artículo 60 de la ley No. 9675."

SOBRE CONCESIONES DE TIERRAS FISCALES

Don Francisco Bianco solicitó y obtuvo en venta el solar h de la manzana 77 del pueblo de Allen (territorio del Río Negro) obiando sólo el precio de diez pesos moneda nacional en vez de cincuenta como correspondía, por haber acreditado su carácter de accionista de la Sociedad Cooperativa de Inmigración.

De acuerdo con informes producidos, se declararon cumplidas las obligaciones legales y se expidió a nombre del expresado Bianco el título de propiedad respectivo, el que se encuentra agregado al expediente por no haber sido posible efectuar su entrega al mismo interesado.

Al dictaminar hoy en este asunto, dice el procurador general, doctor Rodríguez Larreta, que, en vista de las contradicciones que surgen de las constancias de este expediente, en lo referente a la propiedad de las mejoras existentes en dicho solar y demás circunstancias de que hace mérito el señor director general de Tierras, es indudable que el decreto acordando el título de referencia,

CAMBIOS BANCARIOS DEL DIA — A LA VISTA

BANCOS	Inglaterra	Francia	España	Italia	Alemania	Suiza	Bélgica	Holanda	E. Unidos	Brasil
Nación Argentina	12.84	13.09	38.32	12.81	—	51.74	10.59	—	299.08	—
Provincia de Buenos Aires	12.62	12.60	37.50	12.70	—	5.14	10.80	110.—	295.—	35.70
Alemán Transatlántico	12.53	11.76	37.31	12.45	—	51.07	12.15	108.74	296.13	32.36
Anglo-Sudamericano	12.61	12.60	37.50	12.70	—	5.14	10.80	110.50	295.40	—
Argentino	12.61	12.45	37.50	12.70	—	51.58	10.70	109.79	294.32	35.38
Argentino-Uruguayo	12.68	14.90	37.40	12.50	—	51.—	12.20	109.—	295.—	0.326
Británico de la América del Sud	12.61	12.57	37.44	12.73	—	51.18	10.79	110.30	294.—	35.20
Comercial del Azul	12.66	13.—	37.70	12.90	—	51.40	11.10	110.80	296.—	35.20
Córdoba	—	—	—	—	—	—	—	—	—	—
Español del Río de la Plata				—	—	—	—	—	—	—
Francés del Río de la Plata	12.72	13.18	37.82	12.84	—	53.48	12.38	112.51	300.45	35.—
Francés e Italiano de la A. del Sur	42 9|16	17.50	5.90	17.75	—	4.40	21.20	2.06	131.30	33.100
Galicia y Buenos Aires	12.67	14.80	37.40	12.50	—	51.40	12.30	109.70	295.80	—
Germánico de la América del Sur	12.53	14.76	37.31	12.45	—	51.07	12.15	108.74	296.13	32.36
Holandés de la América del Sur	43 1|16	15.40	6.08	18.09	—	4.44	18.40	207.—	130.—	35.100
Italia y Río de la Plata	12.90	13.77	38.08	12.95	—	52.12	11.65	112.—	280.—	29.—
Italo-Belga	43 1|16	15.33	6.10	18.10	—	4.46	18.55	208 1|2	130.—	—
Italo-Sudamericano	12.57	14.66	37.25	12.55	—	50.73	12.20	108.20	294.—	0.323
Londres y Río de la Plata	12.65	12.52	36.95	12.65	—	50.50	10.82	—	292.—	0.29
Nuevo Banco Italiano	12.65	14.60	37.—	12.60	—	50.90	12.10	2.08	295.—	0.327
Popular Argentino	12.64	12.61	37.69	12.75	—	51.30	10.89	110.06	295.46	35.—
Royal Bank of Canadá	12.70	13.12	37.75	12.85	—	51.88	11.96	111.40	298.—	85.70
The National City Bank of New York	12.85	13.65	39.05	12.83	—	52.—	11.54	11.13	300.22	34.70
The First National Bank of Boston	12.68	14.93	37.44	12.61	—	51.30	12.37	109.26	296.13	0.32
The Yokohama Specie Bank	12.78	15.10	—	—	—	—	—	—	298.40	0.32

Audiciones radiotelefónicas

PROGRAMA PARA HOY

Radio Cultura (Est. L O X)—

Frecuencia de onda 800 kilociclosis.

A las 21, quince minutos de enseñanza práctica de radiotelegrafía a velocidades progresivas.

Programa a cargo del popular "diseur" y compositor José Bohr.

1. Rietti, Añoranzas (vals).
2. Swart. Maruja (zamba).
3. Henderson. Annabelle (fox trot), canto y piano.
4. Bohr. Camel (camel trot).
5. Avilés. Mal de amores (zamba), canto y piano.
6. Bohr. Columbra (blue).
7. Castillo. La riojana (zamba).
8. Bohr. Anoche en un taxi (canto y piano).
9. Canaro. Fakir (fox trot).
10. Bohr. No sé por qué.. (zamba).
11. Ricardi. Piccolo navío (tango).
12. Bohr. Cascabelito (tango canción).
13. Demare. Mr. Bohr (fox trot song).
14. Bohr. Tut-Ankh-Amon (fox trot, piano y canto.
15. Gilford. Yo tatamudeo (fox trot), canto y piano.
16. Rosquellas. Marquesita (tango).
17. Bohr. La tatonera (tango).
18. Nóbile. Osiris (fox trot).
19. Tanturi. Esfinge (tango).
20. Silbermann. I want some money (fox trot), canto y piano.
21. Canaro. Mi amorcito (tango).
22. Brown. Stay home little girl (vals) canto y piano.
23. Gentile. Desdichas (tango).
24. Lomuto. Nunca más (tango).
25. Iribarne. Nerón (fox trot).

A las 22, hora oficial.

PROGRAMA PARA MAÑANA

Radio Cultura (Est. L O X)—

Frecuencia de onda 800 kilociclosis.

A las 12: Noticioso.

A las 12.15: Populin.

A las 13: Hora oficial: Boletín del Ministerio de Agricultura.

De las 13 a las 14.30, bailables a cargo del dúo formado por Antonio Polito (piano) y Vicente Tagliacozzo (violín).

1. Polito: Sol de Oriente (shimmy).
2. Avilés: Desolación (tango).
3. Polito: Tu promesa (zamba).
4. Fernández: Despojos (tango).
5. Polito: Ojos que lloran (vals).
6. Polito: Destino (tango).
7. Martínez: Ambiciosa (tango).
8. D: Clemente: Soñando con tus besos (vals).
9. Polito: Paysandú (tango).
10. Polito: Montmartre (shimmy).
11. Martini: Bohemia (vals).
12. Polito: El palomo ladrón (tango).

A las 21: Quince minutos de enseñanza práctica de radiotelegrafía a velocidades progresivas.

Audición a cargo de los siguientes ejecutantes: Sra. Lola D. de Fabre (soprano ligera), Srta. Carolina Frega (piano), Sexteto Radio Cultura.

Durante esta transmisión se leerá "La Dragona de Troncoso", del libro "Pedrín" (brochazos porteños), de Félix Lima.

La Srta. Elena Moutier, presidenta de la Comisión de damas de la Cruz Roja Argentina conversará brevemente con los oyentes de Radio Cultura.

1. Sexteto Radio Cultura.
2. Letterer: Galop de concierto, piano.
3. Sexteto Radio Cultura.
4. Massenet: "Sapho" (soprano).
5. Sexteto Radio Cultura.
6. Favaguer: L'adieu, op. 18 (piano).
7. Sexteto Radio Cultura.
8. Aguirre: Caminito (soprano).
9. Chabrier: Rapsodia española (tango).
10. Sexteto Radio Cultura.
11. Gounod: "Mireille" (vals), soprano.
12. Sexteto Radio Cultura.
13. Chopin: Nocturno No. 1 (piano).
14. Sexteto Radio Cultura.

Los números de canto serán acompañados por el profesor Eduardo Melgar.

A las 22: Hora oficial, Boletín de la Cruz Roja Argentina.

que lleva fecha 4 de febrero de 1915, ha sido dictado debido a un error de hecho, toda vez que existen fundadas presunciones de haberse efectuado ilegalmente el traspaso del bién, todo lo cual debe investigarse judicialmente con el fin de deslindar responsabilidades.

En tal virtud, es de opinión el doctor Rodríguez Larreta de que corresponde declarar caduca la concesión de referencia y pasar los antecedentes al señor procurador fiscal que corresponda.

Caja de Ahorros de la provincia de Córdoba

SORTEO DE HOY

Con $	25.000. . . .	10646
” ”	3.000. . . .	22270
” ”	1.000. . . .	11215
” ”	500. . . .	1140
” ”	500. . . .	25956
” ”	250. . . .	5680
” ”	250. . . .	8019
” ”	250. . . .	9163
” ”	250. . . .	10481
” ”	100. . . .	4173
” ”	100. . . .	5172
” ”	100. . . .	11216
” ”	100. . . .	11987
” ”	100. . . .	13908
” ”	100. . . .	13928
” ”	100. . . .	19103
” ”	100. . . .	22153
” ”	100. . . .	24090
” ”	100. . . .	25624

COMERCIO

Segunda rueda

Cédula Hipotecaria Arg. marzo 20: 155.000 a 99.80.

Id. 2a. serie, marzo 20: 15.500 a 98.10.

Id. 5a. serie, marzo 20: 3.000 a 96.30.

Id. 7a. serie, marzo 20: 10.000 a 94.70.

Id. 8a. serie, marzo 20: 10.000 a 94.70.

Id. 8a. serie, marzo 20: 7.500 a 94.40.

Id. 10a. serie, marzo 20: 3.000 a 94.80.

Id. 15a. serie, marzo 20: 12.000 a 96.30.

Id. 17a. serie, marzo 20: 25.000 a 94.10.

Id. 18a. serie marzo 20: 3.000 a 94.

Id. 19a. serie, marzo 20: 387.000 a 94.10.

Crédito 1922, marzo 20: 17.000 a 96.90.

Id. 1905, marzo 20: 13.000 a 87.70.

4 1|2 1910, marzo 20: 20.000 a 62.70; id. abril 30: 12.500 a 62.90.

Deuda Municipal 6 1|2, marzo 20: 25.000 a 96.80.

Deuda Mendoza, marzo 20: 3.000 a 86.

Buenos Aires 2 1|2, marzo 20: 6.000 a 32.90.

Tucumán 2 1|2, marzo 20: 70.000 a 27.60.

Meridiano V, marzo 20: 1.000 a 63.70; id. abril 30: 5.000 a 64.

Deuda B. A. 6 o|o, marzo 20: 5000 a 87.10.

Bonos Hipotecarios, serie A., marzo 20: 48.000 a 92.90.

Banco Hogar Arg., marzo 20: 185 a 47.20.

Banco Español, marzo 20: 40 a 22.50; id. fin de mes: 100 a 23.

The River Plate Dairy, marzo 20: 43 a 110.50.

MERCADO DE CAMBIOS

Segunda rueda

Libras: 42 5|8.
Francos: 15.
Belgas: 17.90.
Suizos: 4.41.
Florines: 2.06.
Liras: 18.05.
Pesetas: 6.06.
Dólares: 131.10.
Reis: 35.700.
Montevideo: 6 o|o.

BOLSA DE MONTEVIDEO

MONTEVIDEO, marzo 18. — En la primera rueda de hoy en esta Bolsa se anotaron los siguientes negocios:

Títulos 1923, a 92.70.
Títulos Z., a 93.20.
Títulos X, a 93.20.
Títulos T., a 93.30.
Títulos N., a 95.50.
Títulos O., a 95.50.
Títulos Q., a 95.20.
D. Consolidada a 67.90.
Interna, 2a. serie, a 93.30.
Palacio Legislativo, fin de mes, a 86.30.
Obras Públicas 1918, a 86.50.

MERCADO DE LANAS

Entre las ventas de lanas que por su importancia merecen señalarse, figura en primer termino la que han llevado a cabo los señores Angel Vélaz y Cía., en la fecha, de 400.000 kilos de lana procedente de los territorios del Sud, vendida entre $ 23.50 a $ 28 los 10 kilos.

Ha sido repuesto en su cargo el gobernador de La Rioja

Estado en que se encuentra el proceso judicial

LA RIOJA, marzo 18.— Se hizo cargo hoy del gobierno de la provincia de La Rioja el señor Dávila San Román, depuesto por el golpe de mano que distrajo la atención pública por algunos días.

El interventor nacional general Ricardo Solá dictó con tal motivo el siguiente decreto:

"Encontrándose restablecido el orden y la tranquilidad pública en la Provincia, que fueran alterados por el movimiento armado del 6 del corriente y en cumplimiento de las instrucciones y superior decreto del Poder Ejecutivo de la Nación, el comisionado nacional en ejercicio del Poder Ejecutivo de la Provincia, decreta:

"Fíjase la hora 13 para que tenga lugar el acto de la reposición en el ejercicio del cargo de gobernador de la Provincia el señor Florencio Dávila San Román, debiendo dirigírsele la correspondiente nota de invitación.

"Invítase a las autoridades civiles, militares y eclesiásticas de la Provincia y de la Nación a presenciar el acto de referencia, que tendrá lugar en la Casa de Gobierno".

Este decreto ha sido publicado Boletín Oficial y distribuído profusamente en la población.

El gobernador señor Dávila San Román informado de esa resolución ha contestado aceptando la invitación.

El general Solá quedará en La Rioja hasta el jueves próximo destinando ese tiempo para preparar el informe sobre la situación política de esa provincia y la rendición de cuentas de los gastos que ha demandado su cometido allí.

—Por su parte, el juez doctor Herrero que entiende en la causa contra los promotores y ejecutores del golpe de mano, continúa con la prosecución del sumario. Dictó ayer orden de allanamiento contra diferentes domicilios de radicales "principistas" en procura de armas y demás efectos comprobatorios. En los allanamientos ya practicados fueron secuestradas algunas armas.

La orden dictada al efecto por el juez lo ha sido en forma amplia. Otra medida adoptada es la de mantener detenidas a aquellas personas que han prestado declaración indagatoria.

Reina aun efervescencia en el ánimo público por la forma cómo se han desarrollado estos sucesos y la situación de incertidumbre en que aun se mantienen.

El pliego de condiciones de los marítimos

Reuniones del centro de cabotaje y de la Federación Obrera

Hemos anunciado en nuestra edición anterior de la asamblea a que está convocado el centro de cabotaje para el jueves próximo a fin de considerar el informe que presentará la comisión especial nombrada para estudiar el pliego de condiciones del trabajo de a bordo presentado por la Federación Obrera Marítima.

Se ha hecho un estudio detenido sobre ese punto en unión con los representantes del centro de lancheros. Según se adelanta no podrán ser concedidas muchas de las mejoras que se solicitan, argumentándose que es crítica la situación actual porque atraviesa el gremio.

Por su parte, la Federación Obrera Marítima, entidad que ha iniciado esa solicitación y que representa a los trabajadores, celebrará una reunión mañana para tratar la misma cuestión.

Prosigue el escrutinio correspondiente a las elecciones nacionales

Resultados obtenidos

LA PLATA, marzo 18 — La Junta al terminar ayer sus tareas escrutó los partidos siguientes: Almirante Brown, Ayacucho, Azul, Bartolomé Mitre, Balcarce, Baradero, Bragado, Corone Brandsen, Cañuelas, Carmen de Arçco, Carlos Tejedor, Caseros, Chascomús, Carlos Casares, y Campana.

El resultado obtenido en los últimos cinco partidos nombrados fué el siguiente:

Carlos Tejedor

Partido Radical	394
Partido Conservador	284
Partido Socialista	18
En blanco	8

Carlos Casares

Partido Radical	367
Partido Conservador	116
Partido Socialista	74
En blanco	10

Caseros

Partido Radical	185
Partido Conservador	199
En blanco	5

Carmen de Areco

Partido Radical	452
Partido Conservador	567
Partido Socialista	28
En blanco	11

Chascomús

Partido Radical	307
Partido Conservador	460
Partido Socialista	48
En blanco	51

LA PLATA, marzo 18 — En el recinto de la Cámara de Diputados la Junta Escrutadora Nacional prosiguió hoy, a las 13, la tarea del escrutinio correspondiente a las elecciones nacionales realizadas el 2 del corriente.

Nuevamente se formaron tres mesas escrutadoras, presididas por los doctores Antonio L. Marcenaro, presidente de la Junta Escrutadora y de la Cámara Federal de Apelaciones; Agustín N. Matienzo, juez federal de La Plata, y Carlos Alberto Ballesteros, vicepresidente de la Suprema Corte de Justicia en ejercicio de la presidencia.

Los partidos escrutados hoy arrojan los siguientes resultados:

Coronel Dorrego

Radicales	241
Conservadores	205
Socialistas	35
En blanco	4

Colón

Radicales	720
Conservadores	100
Socialistas	160
En blanco	22
Anulados	3

Coronel Suárez

Radicales	248
Conservadores	575
Socialistas	72
En blanco	30

Coronel Vidal

Radicales	245
Conservadores	3
Socialistas	23
Varios	1
En blanco	12

Dolores

Radicales	579
Conservadores	518
Socialistas	207
En blanco	25
Anulados	1

Etcheverría

Radicales	198
Conservadores	33
El blanco	19

Exaltación de la Cruz

Radicales	311
Conservadores	261
Socialistas	2
En blanco	23

POSICION DE LOS PARTIDOS

U. C. Radical	12.162
Conservadores	6.636
Socialistas	1.913
En blanco	530
Comunistas	12
Varios	19
Anulados	17

Congreso de Economía Social en Buenos Aires

Han quedado constituídas las comisiones seccionales

La Comisión organizadora del Congreso Internacional de Economía Social, a realizarse en esta durante el mes de septiembre próximo, ha designado ya las personas que integrarán las diversas comisiones de sección, las cuales quedaron constituídas en la siguiente forma:

Sección museos sociales e instituciones similares: presidente, Tomás Amadeo; secretario, Pedro B. Franco; vocales: Atilio Dell'Oro Mainí, Carlos G. Frers, y Raúl Gonnet. Sección cuestiones obreras: presidente, Alejandro M. Unsain; secretario, Daniel Antokoletz; vocales: Carlos A. Acevedo, Leónidas Anastasi, Alfredo L. Palacios, Alejandro Ruzo y Carlos Saavedra Lamas.

Sección higiene social: presidente Gregorio Aráoz Alfaro; secretario, Alberto Zwanck; vocales: Augusto Bunge, Juan F. Cafferata, Manuel V. Carbonell, Felipe A. Justo, Ernestina L. de Nelson, Ernesto Nelson, Juan Ochoa y Abel Zubizarreta.

Sección enseñanza: presidente, Ponciano Vivanco; secretario, José D. Calderaro; vocales: Bartolomé Ayrolo, Ernesto Nelson, Pablo A. Pizzurno y Enrique Romero Brest.

Sección cuestiones agrarias: presidente, José León Suárez; secretario, Guillermo Garbarini Islas; vocales: Domingo Borea, Nicanor A. de Elía, Miguel A. Cárcano, Emilio A. Coni, Heriberto Gibson, Eduardo M. Gonella, Carlos D. Girola, José P. Podestá, Mario Sáenz, Matías G. Sánchez Sorondo y Gabriel Lagleyze.

Sección estadística social y cuestiones sociales en general: presidente, Alejandro T. Bunge; secretario, Alfredo Lucadamo; vocales: Manuel R. Alvarado, Leónidas Anastasi, Miguel A. Cárcano y Clodomiro Zavalía.

Cámara del Interior de la Bolsa de Comercio

En su reunión última, los miembros de la Cámara del Interior de la Bolsa de Comercio, distribuyeron los cargos de la mesa directiva, para el ejercicio en curso, siendo elegidos los señores Juan C. Zimmermann, presidente; Alberto Bacque, vicepresidente; Silvio J. Merlo, tesorero; Alberto D. Justo, secretario.

—Los socios de la Cámara recibieron una circular, subscripta por los miembros de sus similares y demás centros adheridos a la Bolsa, en la que solicitan que se inscriban para asistir a la asamblea del 27 del corriente, donde se ha de discutir la memoria y el balance del año 1923, y ratificar con suficiente número la aprobación anteriormente prestada al aumento de la cuota y observado por la inspección de justicia, que alega al efecto la falta de "quórum".

La circular agrega que se somete la cuestión a una asamblea, a pesar de que los cinco mil socios de la entidad han aceptado tácitamente el aumento, al efectuar el pago de la cuota correspondiente.

Llegó esta mañana el ministro del Japón

Pocos minutos después de las 11 horas atracó a la dársena Norte del Puerto de la Capital, el transatlántico "Desna" que condujo al país un numeroso pasaje de cámara, de tercera, carga y correspondencia.

A bordo del transatlántico que hizo la travesía desde Génova sin novedad, llegó al país el nuevo ministro del Japón en la Argentina, señor Rokuro Moroi.

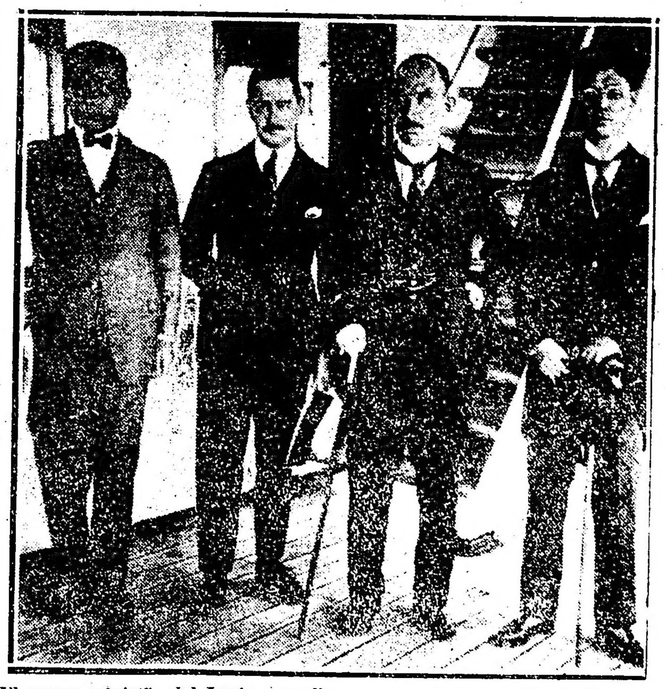

El nuevo ministro del Japón a su llegada esta mañana a bordo del Desna

Conversando con el nuevo ministro del Japón—

Apenas tendidas las planchadas de desembarcó, nos trasladamos a la nave y nos entrevistamos con el nuevo ministro.

El señor Rokuro Moroi, nos expresó que se sentía sumamente feliz de hallarse en la Argentina, país al que profesaba una gran simpatía, creada ésta por las inmejorables referencias que sus connacionales en ésta le habían transmitido en ocasión de serle conferido por su gobierno el alto honor de representar sus intreses en esta tierra.

Dijo también que le será muy grato saludar a nuestro ministro de Relaciones Exteriores, doctor Gallardo, a quién había conocido en Roma, dónde representaba a su país en calidad de encargado de negocios.

Acudieron a recibir al distinguido viajero el encargado de negocios del Japón, señor Renzo Saguada y el señor Eduardo Argerich, adscripto a la cancillería en cuya representación saludó al señor Moroi.

Representante de la Asociated Press en Roma—

Llegó igualmente al país el señor J. Salvatti, representante de la Asociated en Roma.

Visitará el señor Salvatti la República en jira de estudio y de descanso y permanecerá en la Argentina algún tiempo.

Servicio telegráfico especial para LA EPOCA de la United Press y de nuestros corresponsales

La situación en Grecia

Política griega

ATENAS, 18 (U. Press) — El primer ministro, señor Papanastasio telegrafió a Metaxas, "leader" del último movimiento contra-revolucionario, pidiéndole regresara de Brindisi, garantizándole su seguridad personal, a objeto de que tome parte en las negociaciones que se realizan para obtener la pacificación interna por medio de concesiones mutuas.

ATENAS, 18 (Especial) — Una declaración semioficial dice que los jefes de los partidos políticos se pusieron de acuerdo sobre las condiciones bajo las cuales se permitirá al rey la abdicación espontánea del trono y la renuncia a la sucesión para todos los miembros de la dinastía, conservando el título de rey, una parte importante de la lista civil y las propiedades.

Sin embargo, según un despacho de Bucarest, el rey Jorge está resuelto a no abdicar voluntariamente.

El proceso Hitler-Ludendorff

MUNICH, marzo 18, (Especial)— El señor Roder, abogado defensor del jefe fascista bávaro Hitler, ha solicitado del Tribunal que se notifique al presidente Ebert, al señor Stresemann, al señor Gessler, ministro de la Defensa Nacional, y al general von Seeckt, jefe del ejército federal, que comparezcan como testigos en el juicio que por alta traición se sigue contra el jefe reaccionario que patrocina.

El Tribunal estudia actualmente el pedido, y como el señor Roder no ha declarado con claridad a cuáles de estás personalidades considera testigos por la defensa, se entiende que los jueces no accederán a lo solicitado hasta que este punto no quede del todo dilucidado.

El poderío naval de las potencias

LONDRES, 18 (U. Press) — Una publicación del Almirantazgo resume en la siguiente forma el poderío naval de los distintos países: acorazados, Gran Bretaña 18; Estados Unidos 18; Japón 5. Cruceros de batalla, Gran Bretaña 4; Estados Unidos y Japón, ninguno; Cruceros: G. Bretaña 2; Estados Unidos 10; Japón 17; destroyers: G. Bretaña 186 Estados Unidos 309; Japón 78; submarinos G. Bretaña 61; Estados Unidos 115; Japón 44; barcos auxiliares: G. Bretaña 106; Estados Unidos 10; Japón 11.

En estas cifras no figuran los barcos condenados por el acuerdo naval de Washington.

Venta del "New York Herald"

NUEVA YORK, marzo 18 (United Press) — Ogden Reid, editor del "New York" Tribune" ha comprado a Mr. Frank Nunsey el "New York Herald", incluso la edición de París.

Ambos diarios aparecerán combinados. No se ha anunciado el precio de venta, aún cuando se dice que oscila alrededor de cuatro millones de dólares.

Los sucesos de España

MADRID, marzo 18 (Especial)— A consecuencia de las noticias exageradas circuladas días pasados por extranjeros, el gobierno ha dado instrucciones a la censura para que evite la propalación de las mismas.

El corresponsal del "Chicago Tribune" en Madrid, don Pablo Ginestal, ha sido detenido en Madrid por haber intentado transmitir noticias falsas acerca de la situación en Marruecos, y se halla sometido a un proceso que incoa la jurisdicción militar.

El accidente al príncipe de Gales

LONDRES, 18 (U. Press) — Una película tomada justamente cuando ocurrió el accidente al príncipe de Gales muestra que este desvió a su caballo para no atropellar a numerosos espectadores; el caballo perdió el paso y cayó sobre la valla.

LONDRES, 18 (Especial) — El nuevo acidente de equitación — el duodécimo — que acaba de sufrir el príncipe de Gales, indujo a algunos diarios a dirigir a su Alteza Real cariñosas recomendaciones, diciéndole, que el pueblo se siente verdaderamente alarmado por la forma en que expone continuamente su vida.

Los articulistas le recuerdan que no es una persona privada, sino que pertenece a la Nación, y dicen que por más que nadie quiera discutirle el derecho de buscar recreo, especialmente en vista del celo con que cumple con sus deberes públicos, es tiempo ya de que refrene algo sus bríos.

Todos los comentarios están concebidos en los términos más amistosos, excepción hecha de los del órgano laborista "The Daily Herald" que, sin ocuparse de las actividades de interés público a que se refieren los demás diarios, insinúa que el príncipe gasta su tiempo en cacerías y carreras, y que las noches las pasa bailando, agregando que parece haber llegado el momento de tomar más en serio la vida, y de dedicar sus energías a una ocupación más digna.

Hay también quienes dudan de la habilidad del príncipe como jinete insinuando que sus frecuentes caídas se deben tal vez a esa circunstancia pero otros sostienen que tales accidentes son muy comunes, y que, si se tiene en cuenta la frecuencia con que el príncipe monta a caballo, sus caídas de manera alguna pueden ser consideradas como numerosas.

La cotización del franco

LONDRES, 18 (U. Press) — El "Daily Telegraph" ocupándose del apoyo prestado por la firma J. F. Morgan al franco, dice así: "Lo ocurrido implica un rudo golpe, cuando menos par otras dos grandes casas financieras norteamericanas que estaban negociando fuertemente en francos".

El prohibicionismo

WASHINGTON, marzo 18, (Especial)— Se ha sabido que el embajador de Italia, príncipe Gaetani, ha manifestado al Departamento de Estado que Italia está dispuesta a convenir un Tratado con la Unión, sobre la cuestión de los licores, sobre las mismas bases que el realizado últimamente con Gran Bretaña.

Sin embargo, se afirma que el gobierno italiano sostiene que ese Tratado no debe basarse sobre el límite territorial de las tres millas, pues debido al alcance de la artillería moderna está en favor de un límite a seis millas.

La investigación del Senado norteamericano

NUEVA YORK, marzo 18 (Especial) — El empresario Tex Rickard recibió una citación para comparecer ante la comisión investigadora del Senado que se reune en Wáshington para aclarar los escándalos administrativos.

El nombre de Mr. Rickadr ha sido mencionado con respecto a las revelaciones de una supuesta combinación referente a las cintas cinematográficas del match Dempsey-Carpentier.

Al partir para Wáshington, en obediencia a la notificación, Tex Rickard declaró que no tenía nada que ocultar y que se hallaba dispuesto a declarar cuanto sabía ante la comisión del Senado.

PRIMERA EDICION

18 DE MARZO DE 1924

Lo inmutable

No hay un gobierno mejor que el otro, ni entidad superior al pueblo argentino mismo, que realizó la magna obra de reconstrucción de la nacionalidad.

Todo lo que se aparte del alto concepto que encarna la Unión Cívica Radical es contrario al fundamento de su convocatoria y no habría quien fuera bastante osado para intentar regresiones inconcebibles.

Entre el pueblo y su gobierno no cabe otra orientación que una absoluta solidaridad de ideales y de conducta, como una ley invariable nacida de los esfuerzos realizados y de un imperativo de la conciencia nacional que obliga a mantener y consolidar las conquistas alcanzadas.

En los gobiernos surgidos de una conjunción de voluntades movidas por nobles concepciones, como las que inspiraron a la Unión Cívica Radical en su porfiada y extraordinaria lucha contra el "régimen", no caben engañosos procedimientos o acomodos inverosímiles. Eso estaba bien y armonizaba con los gobiernos del pasado y con la política de falsedades y mistificaciones que desenvolvieron, para mantenerse contra la voluntad de los pueblos, de quienes se habían convertido en tutores oficiosos de una menor edad, que audazmente les atribuían, para arrebatarles sus derechos cívicos y encadenar sus libertades.

Esa fué la política a la que "La Nación" sirvió con su jefe a la cabeza, en acuerdos y componendas inmorales a base del goce de las posiciones oficiales, convirtiendo la administración del país en un mercado donde todo se compraba y todo se vendía.

Conquistado el poder por las malas artes de que se valiera el "régimen" con la complicidad de quienes se proclamaban a sí mismos representantes de la opinión nacional, ¿qué ideal superior podía inspirar a los actores de la inicua farsa simuladora de una democracia desconocida, que no fuera la deleznable pasión de conservar lo usurpado? Para lograr esta finalidad no les era necesario el concurso popular, bastándole las comparsas reclutadas con dádivas y favores desde que no debían su encumbramiento al esfuerzo de la opinión. Pero cuando se ha realizado la renovación total de todos los valores morales, cuando la Nación ha conquistado la esplendente situación que hoy tiene en el mundo, cuando su soberanía en todos sus más amplios conceptos se siente dentro y fuera de sus fronteras, cuando todo eso es la obra del pueblo antes paria, hoy dueño de sus destinos, los gobiernos surgidos de su voluntad si no quieren precipitarse en el desprestigio e ir derecho al fracaso, deben guardar con él la solidaridad que la lógica, el deber y el honor imponen. Tal conducta no implica sometimientos ni olvidos de la majestad de la representación pública delegada por el pueblo mismo, sin cuyo estímulo y aliento todas las mejores intenciones se pierden en la esterilidad.

Bien aleccionado está el país para consentir en desviaciones que lo lleven de nuevo al desastre a que el "régimen" lo arrastrara.

Los tiempos onminosos que impusieron tantos sacrificios no han de volver, porque hay una decisión tan honda, tan resuelta, en la conciencia nacional que no lo permitiría, renovándolos si fuera necesario, cien veces, antes de ver defraudados sus más legítimos anhelos.

Abandone "La Nación" sus locos sueños regresivos. La Unión Cívica Radical vela por los inmutables destinos de la República, en pleno reinado de una democracia sentida y practicada.

Banquete de mendigos

En los Estados Unidos se ha fundado una nueva agrupación con los elementos avanzados del Partido Republicano y numerosos elementos independientes. Esa agrupación sostendrá la candidatura presidencial de Mr. La Follette, un político de larga, ruidosa y distinguida actuación.

La investigación que realiza el senado norteamericano ha revelado nuevas irregularidades, que dan proporciones monstruosas a los escándalos administrativos que tienen alarmada a la opinión pública de la tierra de Franklin y de Lincoln. Cada vez es más difícil y delicada la situación de Mr. Daugherty, ministro de Justicia.

Se ha iniciado un vuelo alrededor del mundo; el príncipe de Gales, que ama el baile y los deportes, ha sufrido su duodécima caída; el rey de Grecia ha declarado que no abdicará; la cotización del franco sigue mejorando; el presidente peruano, señor Leguía, continúa impulsando el movimiento pambolivarista; el ex Kronprinz alemán se ha dedicado al comercio.

Todas las noticias que anteceden y otras igualmente importantes, han sido transmitidas por el cable; pero ninguna de ellas tiene la excepcional característica de una breve información que llega de Berlín. En este caso sacrificamos la importancia a la singularidad.

La policía berlinesa descubrió que un grupo de mendigos tenía, a altas horas de la noche, comidas en que se consumía pan blanco, jamón, asado de vaca, gallina y otros manjares, que, según se ha sabido, obtenían de la venta de lo recogido en el día en sus alforjas de pordioseros. La policía quizo prohibir estas cenas suntuosas, pero se encontró con que los mendigos mandaron un abogado a la Corte de Justicia, y probaron que no había ley contraria a la celebración de esos banquetes.

Como se ve, el hecho de ser mendigo no hace desaparecer el gusto por la buena vida. El curioso suceso sugiere mil comentarios de toda índole: graves y jocosos, económicos y políticos, éticos y sociales.

En la colectividad francesa

La partida del ministro de Francia

Conforme lo teníamos anunciado, pasado mañana debe realizarse en el Club Francés, el almuerzo ofrecido por el Comité de las Sociedades Francesas en honor del ministro de Francia ante nuestro gobierno, con motivo de su próxima partida.

Además, dicho comité ha resuelto entregar, en ese mismo acto, al agregado comercial de la representación diplomática de Francia, señor Juan Colin, la medalla de oro que le ha sido conferida en París por el Comité Nacional del Comercio Exterior.

Estado mayor del Ejército

EL CORONEL VALOTTA ASUMIRA INTERINAMENTE LA JEFATURA

El ministro de Guerra mantuvo una entrevista con el inspector del Ejército, resolviendo de común acuerdo designar al coronel Guillermo Valotta para el cargo de subjefe del estado mayor general, que se encuentra vacante.

Al efecto, el ministro tiene resuelto poner hoy a la firma del presidente de la República el decreto correspondiente, debiendo el nombrado hacerse cargo interinamente de la jefatura de esa dependencia, acéfala desde la muerte del general Noailles.

El coronel Valotta se encuentra actualmente en los Estados Unidos, como agregado militar a la embajada argentina ante el gobierno de dicho país, por cuya razón se le comunicarán las órdenes del caso para que regrese y asuma el cargo lo más pronto posible.

LA AFRENTA SANJUANINA

El cuadro fiel de la situación — No es un conflicto de intereses "materiales" sino un problema de civilización y humanidad — Deber imperioso del Gobierno Nacional

Se ha pretendido encontrar una solución para el caso sanjuanino en una "etente" del Gobierno con los industriales, es decir, se considera que salvado el aspecto "material" del conflicto y los intereses con él relacionados se termina la cuestión. Tal se descubre a través de las tramitaciones realizadas, tanto en la Provincia como en esta Capital, y en las cuales han intervenido las altas autoridades de la primera y el Ministro del Interior. No puede darse una desviación más lastimosa del verdadero carácter del problema. Porque éste es, por esencia, rigurosamente institucional, de civilización y de humanidad escarnecida. Apenas si en la profunda soberanía es un mero detalle la hostilidad del mandón con el capital que de momento es su víctima. No hay más que reparar en el desarrollo de los sucesos. En el instante mismo en que se pactaba una tregua como base del "arreglo" posterior, arreciaban las tropelías de los sayones oficiales en distintos puntos de la Provincia. Elocuentemente ilustrativa, desde este punto de vista, es la información que registra la prensa toda, sin excluir los órganos que miran con buenos ojos la subalterna solución buscada. Están detenidas grandes masas de personas, desafectas unas al desquicio en que la situación se agita, pero extrañas la mayoría a la política militante. La Policía procede con absoluta impunidad y los jueces son cómplices pasivos de la neurosis que ha substituído al gobierno regular.

He aquí las pruebas, tomadas del servicio telegráfico, de "La Nación":

"SAN JUAN, 16.—Con la mayoría de los detenidos se ha observado procedimientos dilatorios, a fin de entorpecer su libertad.

"Según se hizo público aquí, el gobernador Sr. Cantoni había indicado telegráficamente que fueran puestos en libertad los detenidos que no lo estuvieran por orden del juez, que lo eran todos, y cuando se creía que la orden era real y que se cumpliría, porque se sabía que para ello había mediado el ministro del Interior, aparecieron los sumarios respectivos, y en mérito de los cuales el juez ordena el procesamiento.

"De este modo, luego de comunicarles la orden de libertad, se les detenía nuevamente, en virtud de auto judicial.

"Manifiestan los detenidos que no se les ha guardado ninguna consideración y que a 23 de ellos se les tuvo no menos de quince horas de pie y con centinela de vista".

"SAN JUAN, 16 — El juez del Crimen Dr. Maximiliano Escobar, que entiende en los sumarios instruídos por los sucesos de actualidad, trabajó anoche hasta muy avanzada hora, habilitando también el día de hoy.

"Anoche dictó orden de libertad para los siguientes ciudadanos, por falta de mérito para que continuaran detenidos: Dr. Juan P. Tierney, Cristóbal García, Carlos M. Laciar, Dr. Francisco J. Aguiar, José D. Yanzón, Elías Yanzón, Horacio D. Chescotta, Manuel Pesado Castro, José Yanzón, Remigio Vegas, Pedro Chici, Marcos Jofré Flores, Luis María Arostegui, Agenor Benítez, Horacio Artazok, Juan E. Lerutti, Pedro Varas, Eleazar Vila, Carles Laciar (hijo), Alberto Quiroga Balaguer, Teófilo Echegaray, Augusto Wurtich y Silvestre Alvarado.

"Otra resolución del mismo juez manda procesar por coacción a los siguientes ciudadanos: Dr. L. Quiroga, José Decio Graffigna, Waldo Quiroga, Juan Maurín, Manuel Cueli, G. Mario Atienza, Marcelo Zunino, Manuel G. Echegaray, Samuel Jofré Flores, Carlos Moreno, Aurelio Aráoz de La Madrid, José Daniel Moreno, Osvaldo Sarmiento, Desiderio Salinas, Absalón Yanzón y Miguel Angel Esbry.

"Algunos de estos procesados no tienen otra agravante que pertenecer a la Liga de Defensa y otros ni pertenecen a ésta ni han tomado ninguna intervención en el actual movimiento, ni siquiera han frecuentado el local de reuniones, como los señores Héctor L. Quiroga, Waldo Quiroga, A. Aráoz de La Madrid, O. Sarmiento, D. Salinas y N. Moreno.

"Por ejemplo, el último de los nombrados concurrió a la Policía para informarse de la causa de la detención de su padre político, señor José Flores, y se le detuvo en aquel momento".

Las esposas de las víctimas exteriorizan su indignación en documentos que constituyen de por sí la acusación más expresiva.

Doña María de Jofré Flores dice:

"Habiendo sido asaltado a mano armada y detenido mi esposo, Samuel Jofré Flores, en plena plaza pública, pido garantías para su vida y mi familia".

Doña Angélica Moya de Atienza telegrafía:

"En este momento es asaltado mi esposo, Mario Atienza, por empleados de Policía, maltratándolo y conduciéndolo preso. Pido a V. E. garantías para su vida y la de su familia".

Doña Teresa F. de Quiroga se dirigió al ministro del Interior de esta manera:

"Acaba de ser apresado en la vía pública mi esposo, Waldo Quiroga, en momentos que comentábase en lugar también público, en círculo de amigos, la prisión de diferentes caballeros que han sido conducidos a la cárcel con cadenas de seguridad.

"Ante el estupor general por el apaleamiento perpetrado en la persona del señor Eudolio Lepez, que fué echado diferentes veces por el suelo por empleados de Policía, y arrastrado de los cabellos; ante la negativa del gobernador, que no quiso atenderme; ante la negativa de la Policía que manifiesta ignorar el paradero de mi esposo, ocurro a V. E. pidiéndole garantías para mi esposo y para mí, puesto que en la Policía se me ha tratado soezmente al presentarme averiguando de la suerte de aquél".

Nada de esto tiene que hacer, por cierto, con el aspecto "material" del conflicto pendiente, es decir, con el choque de las medidas financieras del Gobierno y los intereses de los industriales del vino. La subversión institucional, el ultraje a la dignidad civil de los hombres y el despotismo degradante que reina sin control constituyen la afrenta real de la Provincia. Y este vilipendio no se cura con pactos utilitarios sino con el descuaje de la propia ignominia, arrancada de raíz. No procede más remedio que la intervención federal, enérgica, amplísima y urgente. Tarda ya el Presidente de la República en la adopción del gesto único que cuadra.

Construcción de una base de aviación naval en Mar del Plata

VISITA DE INSPECCION

Con el objeto de hacer una visita de inspección al puerto de Mar del Plata, donde se proyecta establecer una base de aviación naval, ha partido para ese puerto el ministro de Marina, en compañía de su ayudante.

Como se sabe, las obras deben iniciarse en breve, y se levantarán en la playa cercana a la escollera norte del puerto, en un espacio que ha de ceder al efecto el departamento de Obras Públicas.

Los trabajos consistirán en un pla no de deslizamiento para aviones y en instalaciones apropiadas para su almacenamiento, siendo probable que se construya de inmediato un hangar espacioso y definitivo; a lo menos, tal es el propósito del titular de la cartera.

El Servicio de Aviación Naval y el Estado Mayor de la Armada, por el Ministerio de Marina, y los ingenieros Canale y Beltrami, por el de Obras Públicas, activan actualmente los trabajos preliminares para que se proceda en breve a transportar a ese punto los elementos necesarios para las obras.

El "Instituto Seroterápico Argentino"

Una visita a sus importantes laboratorios

Declaraciones que nos hace su director, el Dr. Belarmino Barbará

1. Sección de Envases para inyecciones. — 2. Sección Envases y Filtraciones. — 3. Sección Taller de Vidriería. — 4. Sección de máquinas de comprimir.

Guiados por el deseo de conocer los progresos científicos que se desarrollan en nuestro país, hemos tenido oportunidad de visitar el "Instituto Seroterápico Argentino" ubicado en la calle Rivadavia 4426, y en verdad, nos felicitamos de haberlo hecho, por cuanto pudimos comprobar el grado de adelanto que la ciencia va adquiriendo entre nosotros y que en gran parte es desconocido por el público.

Gentilmente acompañados por su director técnico doctor Belarmino Barbará, recorrimos sus varias dependencias, dándonos cuenta hasta dónde nuestros conocimientos alcanzan, del cuidado y delicadeza con que se elaboran una serie de valiosos e interesantes productos.

El doctor Barbará, al suministrarnos una minuciosa explicación acerca de cada uno de los productos y de su forma de preparación, puso de relieve su alta competencia científica.

Desde hace 20 años se dedica a la bacteriología, la que domina por completo, pues ha trabajado sin descanso, aportando a las ciencias médicas múltiples conocimientos, apreciados y comentados en el país y en el extranjero, lo cual es suficiente garantía para la Dirección de este instituto. Ha ocupado el puesto de bactereólogo del Departamento de Higiene y del Ministerio de Agricultura. En el Brasil estudió la peste bovina, recogiendo sabias experiencias a base de las cuales dotó, hoy el laboratorio, de todo el material necesario para que en el caso desgraciado de que esta epidemia invadiera nuestro país, pudiéramos defendernos con éxito. Actualmente ocupa también el puesto de asistente del Instituto de Medicina Experimental. Ha hecho estudios y publicaciones sobre el Tifus Exantemático en la Argentina, investigaciones sobre la etimología y Leishmaniosis tegumentaria americana en las provincias del Norte y tratado en la Conferencia Sudamericana de Higiene, Microbiología y Patología.

A todo esto deben añadirse sus trabajos de Zoología Médica y Protozoología sobre la Fauna Hematófoga Argentina (garrapata, mosquitos y tabanideos) que hablan con elocuencia de su alta preparación.

El "Instituto Seroterápico Argentino" se divide en dos secciones: preparación de productos para uso humano y preparación de vacunas y sueros para uso veterinario.

La capacidad productiva de una y otra sección es ilimitada pudiendo preparar productos en cantidad suficiente para defendernos de cualquier epizootía. Los productos para uso humano son, en especialidad, opoterápicos y en los cuales se ha especializado en tal foma que tuvimos oportunidad de conocer informes de facultativos que hacen honor al Instituto, por los justos elogios que ellos contienen y la constancia de los resultados verdaderamente halagüeños que han dado en la práctica.

Es de lamentar, nos dice el doctor Barbará, que aun muchos facultativos den preferencia en esta clase de productos, a los llegados del extranjero cuando realmente — nos explicaba — dada su forma de preparación, nunca el resultado es igual si se trata de productos que están elaborados con órganos frescos y esto no se obtiene en preparados que han tenido que sufrir el tiempo de transporte y la estadía muchas veces larga en los depósitos de importación. Además, nos ha llamado la atención un caso original: hay en ésta varios acaparadores de órganos para la preparación de estos productos, que los desecan y los envían al extranjero, donde se los manipula siendo de nuevo enviados aquí. Este dato, merece atención y es suficiente como para demostrar la diferencia que hay entre algunos productos importados y los fabricados en nuestros laboratorios.

Por otra parte, la mayoría de estos preparadores de órganos secos carecen de conocimientos científicos para poder seleccionar y aun separar aquellos que sea por su tiempo transcurrido entre el sacrificio del animal y la desecación, no tienen las condiciones indispensables, y ello se explica por el hecho que esos órganos no están deseados por quien a su vez expende el producto terminado y bajo su responsabilidad.

También el instituto prepara unos comprimidos de fermentos lácticos, llamados "Lactilógeno Isa", inspirado en los célebres y memorables estudios de Pasteur sobre las fermentaciones y en los trabajos de Metchnikoff, sobre la flora microbiana intestinal, varios sueros y vacunas, como así también tuberculina para el tratamiento de la tuberculosis humana, con la cual, según nos hemos enterado, se han efectuado importantes pruebas, con resultados muy satisfactorios.

En cuanto a los productos para uso veterinario, su especialidad son las vacunas anticarbunclosas, las cuales se preparan en grandes cantidades, tanto para el carbunclo bacteridiano como para el Sintomático, que vulgarmente se le llama "mancha". Sobre el carbunclo sería largo transcribir todo lo interesante que nos ha hablado el doctor Barbará, pues, a pesar de ser una plaga tan difundida en el país, se tiene, según nos ha manifestado, en muchos casos, una opinión errónea sobre la misma. Hay laboratorios poco escrupulosos que preparan los productos sin control de ninguna especie. En cambio, en el instituto pudimos comprobar por los libros que tuvo la gentileza de mostrarnos su director, que se lleva un control riguroso en los productos de vacuna, a tal punto que no sale una dosis del laboratorio sin que esté contraloreada debidamente, con lo que se evita muchas veces que su aplicación cause fatales accidentes. Asimismo, los fines exclusivamente comerciales son motivo de propaganda que inducen al error al ganadero y quizá esto sea motivo para que en muchas zonas aumente esta epizootia en vez de disminuir.

En primer término — nos agregó el doctor Barbará — hay quien vende la vacuna afirmando que es curativa y que detiene la mortandad, lo cual es inexacto, dado que ellas sólo son preventivas. Por supuesto, en los casos que hay mortandad en un establecimiento, el ganadero pretende detenerla, vacunando y resulta muchas veces que el resultado es inverso durante los primeros 10 días después de la vacunación.

Es de lamentar que las autoridades siguiendo el ejemplo de otros países no se preocupen de hacer un control riguroso de estos productos como así mismo de la idoneidad de las personas que están al frente de los laboratorios teniendo en cuenta que las vacunas anticarbunclosas tienen un rol importantísimo en la ganadería, nuestra principal fuente de riqueza. Además, por humanidad debía precupar un poco ésto desde que es un porcentaje muy elevado de trabajadores de campo que fallecen a causa del carbuncio.

Este instituto, modelo en su género, es una dependencia de "La Aseguradora Ganadera y Mercantil" bajo cuyo nombre se expenden los productos para uso veterinario y con el del Instituto, los productos para uso humano.

En oportunidad esta compañía solicitó de los podere públicos y de la Sociedad Rural, el control de sus productos, pero como que no hay ninguna reglamentación sobre el particular, desgraciadamente aquella no pudo llevarse a cabo. Sólo esta gestión demuestra la confianza que deben tener sus dirigentes en los productos que elaboran. Es deber patriótico el fomentar este Instituto Argentino ya que sus preparados no tienen nada que envidiar a sus similares extranjeros y en cuanto a la dirección científica, hay que reconocer su absoluta competencia.

La Junta Ejecutiva de la Marina Mercante defiende la ley 11.289

Memorial presentado al ministro de Hacienda

Refutando el informe presentado por la subcomisión encargada de levantar una encuesta sobre la ley 11.289 la junta ejecutiva pro jubilación del personal de la Marina Mercantil ha presentado un extenso informe al ministro de Hacienda defendiendo la citada ley.

Dice la nota que citada subcomisión ha incurrido en una serie de contradicciones y apreciaciones erróneas habiéndose llegado a tergiversar los hechos con el decidido propósito de inclinar la opinión en contra del beneficio obtenido.

Expresa luego que:

Es completamente inexacto que se haya levantado una encuesta entre el personal subalterno embarcado, por lo que, como consecuencia lógica, los 9700 votos que la citada Subcomisión adjudica como contrarios a la ley no le consta ni como hecho ni como suposición.

Debe recordarse que la Federación Obrera Marítima, que es la que tiene en su seno los 9700 inscriptos no ha hecho nunca público que repudiará la ley de jubilaciones. Lo que ha dicho es que había deficiencias en la reglamentación publicada por el Poder Ejecutivo y que debían aclararse ciertos puntos de ella, como ser cómputos de servicios anteriores devolución de aportes, etc. según consta en la nota remitida por la F. O. M. al ministro de Hacienda, pero jamás ha hecho votar a sus adherentes por indicación del Centro de Cabotaje, y ni hubiera permitido que se hiciera encuesta alguna entre los asociados en la forma que se ha hecho con el personal de las agencias.

Las encuestas realizadas han sido de carácter completamente extorsivo, ya que se obligaba al empleado a firmar su voto; en algunas casas se hicieron hasta tres votaciones con una sucesiva presión patronal por cada votación que transcuría, y en las agencias marítimas extranjeras se hizo correr la voz de que sería despedido el que votara en favor de la ley.

La Subcomisión manifiesta que los oficiales pueden resistir los descuentos, porque gozan de una remuneración suficiente para las necesidades de la vida, con lo que prueban de una manera inconfundible que el personal subalterno no está capacitado par cubrir esas necesidades, causa por la cual les perjudicaría el descuento.

Si paladinamente reconocen que el sueldo es poco y que el descuento afectaría al personal subalterno ¿por qué no les han aumentado el sueldo?.

En informe hace resaltar que en las agencias marítimas extranjeras la mayoría de los empleados han votado en contra de la ley. Es claro y no era difícil suponerlo, pues es del dominio público que los mayores opositores de la ley son algunos representantes de compañías extranjeras los que por hábito quieren ejercer derechos y no tener deberes.

Se saca a colación en el informe el estado de la Caja de Jubilaciones y Pensiones Civiles, cuya base difiere fundamentalmente de la nuestra, pero no se hace mención del estado floreciente de la Caja de los Ferroviarios ni la creada por la ley 11.110.

El fin del informe desvirtúa en forma terminante las declaraciones hechas al ministro de Hacienda, por las cuales se ofrecían los armadores y agentes a cooperar con sus observaciones par hacer una buena reglamentación que subsanara los inconvenientes de la ley. Lo que se hace es buscar todo lo malo de ella, obstaculizándola con peros y cortapisas lo que se persigue es claro y terminante; lo que se desea es la suspensión de la ley y que le Poder Ejecutivo la devuelva al Congreso para una vez allí gestionar su estancamiento.

Hoy se reune la comisión del corso oficial

En el local de la Dirección de Alumbrado, se reunirá hoy la comisión organizadora del corso oficial, para hacer la liquidación de los gastos efectuados y los beneficios obtenidos en los días de Carnaval y media cuaresma.

Unión Cívica Radical de la Provincia

Elecciones del 30 de marzo

SECCION 2a. ELECTORAL

Candidatos a senadores

Sr. Carlos E. Muntaabsky
Dr. Horacio Pérez de la Torre
Dr. Vitelino A. Carbajal
Sr. Gabino A. Tapia
Sr. Ricardo Obligado
Sr. Pablo F. Migliaro

SECCION 4a. ELECTORAL

Candidatos a senadores

Sr. Francisco N. Lettieri
Sr. Jorge A. Young
Dr. Alejandro O. Suárez
Sr. Juan B. Monferrand
Sr. Mateo Muro
Sr. Graciano Ordoqui
Sr. Guillermo Gougy

SECCION 5a. ELECTORAL

Candidatos a diputados

Sr. Juan A. Plou
Dr. Néstor I. Aparicio
Sr. Norberto Dantiaq
Sr. Alejandro Armendariz
Dr. Félix L. Pizarro
Sr. A. Narciso Burgueño
Sr. Alfredo J. Sanders
Sr. Bernardo Lesquerre
Sr. José G. Calderón
Dr. José Quinteros Luque
Sr. Santiago McCormick
Sr. José M. Villaverde

SECCION 6a. ELECTORAL

Candidatos a senadores

Sr. Victoriano Ortúzar
Sr. Antonio Maciel
Sr. Hipólito Bordenave
Sr. Eduardo González Camet
Sr. José Casella

Candidatos a diputados

Dr. Emilio Solanet
Sr. Javier Erise
Sr. Ramón Ayala Torales
Sr. Roberto Maciel
Sr. Esteban Maritorena
Sr. Francisco Uzal
Sr. Amparo Castro
Sr. Carlos Frey
Sr. Guillermo Meana
Sr. Federico Mainini
Sr. Faustino San Martín
Sr. Bartolomé Buratovich
Sr. Florentino Alberdi

En el Chaco Argentino viven 15.000 indios

Desaparecieron los malones crueles de antaño-Usan ahora jaquet, galerita inglesa y calzan botines de charol

El vigor de la raza ha desaparecido

Las reducciones y la adjudicación de tierras

Para los que vivimos en el Chaco, entre los indios salvajes, como me decía en una carta un amigo porteño, nos parece que este ya viejo problema del territorio, es solo tema obligado de los periodistas sin asunto, de los ministros desocupados, y de algunas otras personas que no son periodistas ni ministros, pero que, desde Buenos Aires, se preocupan también, — dícese por "sentimentalismo", — del mejoramiento de estos infelices parias de nuestra tierra. Porque, ¡vaya si se han escrito cuartillas, se han dictado disposiciones gubernativas y se han fundado sociedades benéficas en pro del indígena! Y, después de tanto esfuerzo bien intencionado, ¿qué se logró? Nada. El indio continúa tanto o más infeliz que antes. Claro, como el indígena no sabe leer, no puede enterarse ni de artículos, ni de disposiciones gubernativas, ni de "ná"!... Pero, también, si el indio supiera leer, ¡cómo se reiría de todo eso!

Según cálculos de personas entendidas, en el Chaco argentino aún viven 15.000 indios, más o menos. ¿Mansos? ¿Salvajes- Indios salvajes ya no existen. Los bárbaros que imaginan las gentes de la metrópoli desaparecieron; ya no realizan los malones crueles de antaño; ya no significan un peligro sangriento para la civilización; ya no rehuyen por instinto selvático la convivencia con el hombre blanco; ya no forman tribus guerreras, ni visten plumas de aves, ni lucen el cuerpo desnudo, ni llevan el brazo armado con la lanza sanguinaria, o la flecha mortal. No. Los indios de esa catadura son hoy seres de leyenda, visiones sepultas en la noche del pasado. Los indios de la actualidad arrastran sus vidas miserables por todos los lugares del territorio, en grupos pequeños de cinco, de diez, de quince o más, existiendo solamente dos o tres tribus numerosas, en las cercanías del Río Teuco— "allá por donde el diablo perdió el poncho en una tarde de sol",— que obedecen al comando tiránico de un cacique, que casi siempre sabe leer y es empleado del gobierno, por añadidura.

Para desencanto nuestro, ya no visten de plumas, no; y si es cierto que tampoco llevan trajes de rigurosa moda, es porque el poco dinero que consiguen tener en sus manos apenas les alcanza para adquirir una bombacha de brin y una camisa de lienzo al bolichero del lugar.

Indios han visto mis ojos en las calles de esta ciudad de Resistencia, que, por la calidad de las personas que los adquieren son esteras de esparto, o sus plantas medicinales, a cambio de ropa usada, lucen jaquet y galerita inglesa y calzan botines de charol. (Un dato elocuente: el indio prefiere ropa usada, aún al dinero mismo, en pago de los productos de su industria).

El indígena actual desconoce el uso de la lanza, pero, en cambio, maneja a la perfección, el "winchester" y el "remington". Tampoco rehuye la convivencia con el hombre blanco; por el contrario, la desea, pero siempre con mal resultado. Para mucho hombre blanco y casi siempre para el extranjero—decir indio implica lo mismo que decir perro sin dueño; y lo triste es que el indígena no ignora esta desconsideración, y de allí porviene esa profunda desconfianza que mina el alma del pobre paria nacional.

Indiscutiblemte, el indio actual ha perdido el vigor que caracteriza a su raza en pasados tiempos. El indio de hoy es un individuo débil, delgaducho, por la degeneración que se va operando en su tipo, debido a la vida miserable que arrastra, alimentándose pobremente de lo poco que le pagan por su trabajo, que le dan por limosna, o que roba. Por su falta de higiene y la promiscuidad en que viven en los ranchos míseros que construyen, se crían enfermos y nauseabundos. Son los judíos errantes de nuestro suelo: hoy acampan en este lugar, para, dos o tres días después, emprender de nuevo su peregrinaje, como si fueran huyendo del destino que los persigue hasta la hora final. No holgazan por naturaleza, sino rebeldes para el trabajo, porque está en su conciencia que aquél significa para él un esfuerzo sin beneficio; es profundamente desconfiado, como si los engaños y explotaciones tiránicas de que fueron víctimas sus antecesores, hubiera hecho germinar en su interior una segunda naturaleza, enemiga del hombre blanco. Pero, no odia a éste, le teme. Silencioso, parco, moviéndose como autómata, receloso hasta de sí mismo, da prueba de la tiranía y el desprecio con que es tratado, sin perdón para sus errores, sus vicios y su ignorancia. Por eso, por saberse despreciado, y porque en su mente huérfana de instrucción no cabe el razonamiento, aplastada su rebeldía a fuerza de plomo, ahora en la sumisión, se cree el mismo, paria indigno. Dicen, al dirigirse a un cristiano: "Yo, pobre indio", como quien dice: "Yo, pobre perro..." Así, perro del hombre blanco, cree que éste lo busca para explotar su esfuerzo, sin retribuirle justamente. Y, al cabo, ¿por qué no decirlo? El indio tiene razón.

¡Pobre indio! Si ha perdido la conciencia de su valer como fuerza productiva y su dignidad humana, no es por degeneración viciosa de su naturaleza, sino porque el rigor, la esclavitud y los castigos corporales que le imponían aquellos hombres blancos que venían a turbar la paz y libertad de su vida selvática, abatieron su altivez, viciaron su honradez natural y debilitaron su energía, haciéndole perder toda confianza en el extranjero, que invadía sus dominios, su patria.

Es mentira que el indio tenga instintos criminales. No mata por sed de sangre; mata por espíritu de conservación, por defenderse del que cree un enemigo. No es ladrón por naturaleza; es ratero, nada más que para procurarse subsistencia, como el perro sin hogar que arrebata un pedazo de carne para aplacar su hambre. No huye de la ciudad por horror a la civilización; busca la sedva porque la considera un refugio para su libertad y su vida. Pero, realmente, le atraen los encantos de la civilización. Es fácil observar como el indio que una vez visita la ciudad, se esfuerza por volver a ella.

En la vecina capital de Corrientes, a una maestra normal que me manifestó sus deseos de visitar el Chaco para ver una tribu salvaje y aprender a "hablar en indio", yo la asombré refiriéndole que en un pueblo importante del territorio, Roque Sáenz Peña, era dable anotar entre la concurrencia dominguera del biógrafo local, una docena de "indios salvajes" riéndose a mandíbula batiente de las contorsiones de Carlitos Chaplin..

Otro dato más: No hace tres meses, una mañana, hallándome en el despacho de un juez letrado del territorio, se personó al magistrado un indio joven, bien plantado, lindo muchacho, en fin; era hijo del difunto cacique Moreno, había heredado el mando de su tribu de más de mil indios, y venía a solicitar tierras para sembrar algodón, escuelas nocturnas para adultos y diurnas para niños, y el enrolamiento de todos los indios que tuviesen edad militar. Ese indito tiene un hermano en Buenos Aires, que cursa el segundo año de Derecho, y otro en Corrientes, que sigue el magisterio. Al que estudia en Buenos Aires le han ofrecido el mando de la tribu para cuando se reciba de doctor, pero es fama que el elegido no aceptó la oferta...

El indio de esta región al menos, en su situación actual, no constituye un peligro para nuestro pueblo, pero sí una vergüenza. Plagado de taras morales y físicas, es parásito errante que, si muy poco exige para vivir, muy poco o ningún beneficio reporta. Resaca de nuestro pasado, el progreso de la argentinidad lo arrojó al margen de la civilización. En vez de incorporarlo a nuestro progreso y cultura como fuente viva de producción, puliendo su naturaleza rústica con ilustración y humanidad, se lo fustigó con el látigo de la opresión hasta anular su personalidad física y moral.

No se tuvo nunca el propósito de redimirlo de su noche moral, sino, dijérase, el de suprimirlo para siempre del solar nativo. Y, este propósito inhumano ya está logrado en gran parte. Pero, aun quedan indios, que sólo son sombras de aquella raza fuerte, valerosa y altiva que fué antaño. Carentes de fuerzas físicas, sin fe, ni conocimientos para el trabajo que exige al hombre la vida civilizada, son parias sin hogar que se alimentan de los mendrugos que sobran del festín del hombre blanco. Culpa del abandono y desconsideración de este último es la falta de instrucción y aptitudes para la vida útil que padece el indio. Sus vicios son frutos de su condición de ex hombres, sin derechos ni beneficios, a que están condenados por los invasores de sus dominios de ayer; vicios que, como un decálogo de experiencia que les servirá para arrastrar más fácilmente sus miserias. Los indios viejos enseñan a los jóvenes en ésa su escuela de dolor, y un individuo así, bien se comprende, mas que inútil, es perjudicial y vergonzante para la sociedad civilizada. Son seres que, por ley engénica, habría que exterminar para que sus vicios, sus lacras su degeneración, desaparecieran de nuestra vecindad. ¿Exterminarlos? A todos! Esa sería la solución de esta pesadilla social. Pero con que derecho lo haríamos? Por acaso, nuestra decantada superioridad moral, física e intelectual nos confiere derecho de exterminio de una raza inferior? Reconociendo su fortaleza de antaño a la que se debe su actual debilitamiento?. No será tambien fruto de la opresión tiránica conque encadenamos su naturaleza salvaje, hundiéndolos en la abyección y la timidez en vez de incorporarlos poco a poco a nuestra comunidad?.

Quedaron rezagados en su estado primitivo, es cierto. Pero no por incapacidad natural para la adquisición de nuestras costumbres y nuestra moral, sino por el desprecio que de sus buenas condiciones instintivas hizo el hombre blanco, para quien el indio continúa siendo, hoy como ayer, una cosa sin dueño, una bestia que habla, sin alma, sin derechos de humanidad. Y ahora, después de haberles arrebatado el campo de sus libertades para nuestra satisfacción, inutilizando sus vidas a fuerza de esclavitud; ahora, porque ya no sirve para nuestro beneficio, porque no aspuea su abandono, y talvez, porque nos averguenza que seres tan miseros sean nuestros antecesores en el solar nativo, vamos a exterminarlos sin compasión, para que no quede ni huella de su paso por la tierra!..

No! Esa no es la misión del hombre superior. Para con el indio tenemos un deber no cumplido: ¡civilizarlo!

El que esto escribe, abriga marcado pesimismo hacia el resultado de las Reducciones, como las que existen en el Chaco y Formosa, que si algo reducen es la cantidad de indios sanos y la madera de los montes según dicen, para beneficio de unos pocos. Tampoco cree en la excelencia de esa reciente disposición gubernativa que da una multitud de leguas de tierra a los indios, de manera que se concentren en esa región y constituyan una nación, a su arbitrio. Indudablemente, la disposición es bien intencionada, pero no bien estudiada, por cuanto el indio actual lo repetimos carece de aptitudes para hacer fructificar por propia iniciativa ese terreno, y de condiciones para mantenerse en el mismo lugar mucho tiempo, lo que ocurrirá seguramente, y en corto plazo, es que no faltarán comerciantes que les adquieran los derechos de esas tierras por una bicoca, y otra vez, abur!...

Para el indio actual, darle tierra es no darle nada, pues no tiene conciencia del valor de la misma, dado que ignora la manera de sacarle rendimiento. Son fuerzas que necesitan dirección, porque no poseen ni voluntad, ni conocimientos, ni fé en si mismos. Lo que hace falta es civilizarlos: educarlos en la labor honesta, despertando la conciencia de su valor y su dormida dignidad de hombres. ¿Como? Por cierto que es ya tarde para realizar esta obra de humanidad por medio de la palabra. Ahora, cabe solo un medio: la fuerza. Si la fuerza. Así como existen colonias para la redención de menores viciosos, pueden crearse colonias para la adaptación del indio a la vida civilizada. Se fundaría en el centro del Chaco una colonia con gobierno y régimen militar. Mejor dicho, dos colonias, bien distante una de la otra. Una sería para indios de 6 a 12 años, y la otra para mayores de esa edad. La razón de esta división?. Varias veces, en el curso de este artículo, anotamos las lacras y vicios del indígena adulto, lacras y vicios adquiridos en su convivencia en los aduares. Desarraigar de sus naturalezas estos males es empresa imposible en los adultos Pero, si es posible evitar que esos mismos males germinen en la naturaleza de los pequeños.

Para el logro de este propósito, es, pues, necesaria la separación absoluta del niño y del adulto, a una edad en que todavía no se ha adquirido ni conciencia ni costumbres

Al fundar las dos colonias, regimentadas y guardadas militarmente para que el indio sea forzado a trabajar, a civilizarse y guardar disciplina, se haría una concentración general de indios del territorio y sus adyacentes, para allí separar a los niños de los adultos, internando en una colonia a los primeros, y en otra, muy distante, a los segundos.

La organización interna de las colonias no es asunto que atañe a este artículo. Empero, bueno es advertir que la permanencia del indígena en las colonias sería obligatoria, y también de labor, de manera que el producido en la de adultos sirviese para el sostenimiento de ambas. Después..., escuelas, que con ellas se logrará la redención y dignificación que el indio necesita para ser útil a la sociedad.

Gabriel Ganna

Resistencia, marzo de 1924.

Biblioteca del Consejo Nacional de Mujeres

Inauguración de los cursos para el corriente año

En la nueva sede de la calle Charcas 1155, la Biblioteca del Consejo Nacional de Mujeres, ha inaugurado los cursos que se dictarán durante el año actual, sobre las siguientes materias:

Arte de leer, declamación castellana, literatura castellana, redacción y ortografía, dactilografía, contabilidad, taquigrafía, dicción francesa, francés, inglés, alemán, italiano, caligrafía, pedagogía, telegrafía, carrera de secretaría, carrera de bibliotecaria.

Con motivo de la inauguración se congregaron en las salas de la Biblioteca todas las socias y miembros dirigentes, profesores y alumnas inscriptas.

Considerable aumento del cultivo del algodón en el país

El área sembrada este año acusa un aumento de 39.794 toneladas

Su distribución y estado de los sembrados

La Dirección General de Economía Rural y Estadística ha publicado los datos que se refieren a la cosecha agrícola del algodón, refiriéndose al área sembrada en el país y lo que corresponde a cada provincia y territorio.

Además hácese notar el estado en que se encuentran dichos cultivos.

Según esos informes la extensión total sembrada con algodón alcanza a 62.658 hectáreas lo que acusa un aumento de 39.794 hectáreas sobre el área sembrada el año anterior, esto es, de un 173 por ciento.

A fin de facilitar las comparaciones las cifras estadísticas oficiales se consignan en el siguiente cuadro, comprendiendo al quinquenio pasado:

Año agrícola	Hectáreas
1918-19	13.135
1919-20	13.350
1920-21	23.860
1921-22	15.615
1922-23	22.804

La distribución por provincias y territorios como sigue:

Chaco	50.000	hectáreas
Corrientes	8.650	„
S. del Estero	1.375	„

	Hectáreas
Formosa	1.000 „
Tucumán	520 „
Salta	420 „
Santa Fe	243 „
Catamarca	210 „
Misiones	122 „
Jujuy	118 „

Nótase la gran proporción que corresponde al Chaco, lo que le atribuye casi el 80 por ciento del cultivo general.

En cambio la provincia de Jujuy, con tierras aptas para esos cultivos sólo figura en la estadística con 118 hectáreas, lo que representa una extensión apenas considerada como de ensayo. La provincia de Corrientes sigue en importancia al Chaco, aún cuando su área sembrada no sea considerable.

En la provincia de La Rioja se han hecho ensayos en pequeña escala. El de mayor importancia es el llevado a cabo en el "Vivero Nacional" donde se ha sembrado una fracción inferior a una hectárea. Por eso no tiene figuración en la estadística que registramos más arriba.

El estado general de los cultivos hasta ahora puede establecerse con la referencia del cuadro que consignamos a continuación:

Provincia o territorio		Estado	Hts. perdidas
Chaco		Muy bueno	
Corrientes		Bueno	
Santiago del Estero		Regular	
Formosa		Bueno	
Tucumán		Regular	
Salta	(20 hts.)	Regular	400
Santa Fe		Regular	
Catamarca	(50 hts.)	Bueno	160
Misiones		Bueno	
Jujuy	(44 hts.)	Regular	74

Zarpó hoy con destino a Hamburgo, el vapor Rugia

Zarpó esta mañana a las 10, después de permanecer en aguas del Plata, durante más de ocho meses, el vapor "Rugia", de bandera germana, el cual como se recordará encalló, con otros vapores en aguas uruguayas el 11 de julio del año pasado, permaneciendo en esta situación casi medio año.

El vapor "Rugia", cuyo salvamento fué lleno de incidencias reparó rápidamente aquí los desperfectos sufridos a consecuencia de los temporales de julio último y los que se desencadenaron más tarde. No obstante salió de la prueba airosamente.

Las reparaciones se efectuaron en el dique seco grande de esta capital, con los resultados conocidos.

En el viaje actual, conduce solamente pasajeros de cámara.

Lleva también abundante cargamento de mercaderías del país.

Estudios geológicos en el sur de la provincia de Buenos Aires

PARTIDA DE UNA DELEGACION

Partirán esta noche para Tres Arroyos, los doctores José Imbelloni, Francisco Aparicio y Joaquín Frenguelli que forman la comisión designada por la Facultad de Ciencias de la Educación de Paraná para realizar estudios científicos al sur de la Provincia de Buenos Aires.

El objeto principal de la misión es el de establecer las relaciones que existan entre los terrenos de la región de Miramar y Chapadmalal y resolver en forma definitiva, la cuestión de la existencia del hombre fósil en esas zonas.

El Dr. Frenquelli estudiará las cuestiones geológicas, el profesor Aparicio lo que se refiera a la arqueología y el Dr. Imbelloni lo concerniente a la antropología.

Comunicaciones telegráficas

Según comunicaciones recibidas en el Telégrafo de la Nación las conexiones internacionales transmiten con regularidad los despachos a su cargo. Igualmente las líneas internas encuéntranse en buen estado para todas las transmisiones.

LOS GRANDES DESASTRES DEL JAPON

Verdadera montaña formada por los huesos y las cenizas de las 30.000 víctimas del incendio de Hifukuba

La campaña electoral de la Unión Cívica Radical en la Capital

Enorme afluencia de público en sus conferencias. -- El programa de propaganda que se viene desarrollando.

OFICIALIZACION DE LISTAS

Hoy, a las 15 horas, con la presencia de los apoderados de todos los partidos, se someterán las listas de candidatos a la aprobación, ante la Junta Escrutadora, en el Palacio de Justicia, a los efectos del artículo 1o. del decreto reglamentario de la ley 8871 y concordante con el artículo 8o. del decreto del 21 de marzo del año 1912.

En este acto, nuestro partido presentará el modelo exacto de las boletas de sufragio, por intermedio del doctor Pedro Podestá, presidente en ejercicio del Comité de la Capital, y el apoderado general del partido, doctor Jerónimo Grisolia.

CIRCUNSCRIPCION 11a.

Inició anoche en forma activa la campaña electoral

Concurrió anoche al comité de la sección 11a. el presidente del mismo, diputado nacional doctor José A. Amuchástegui, en compañía de un grupo numeroso de miembros del comité.

Concurrió al local del comité el candidato a diputado nacional don Diego Luis Molinari, a quien acompañaba un grupo de prestigiosos correligionarios; se vitoreó a la Unión Cívica Radical y al doctor Hipólito Yrigoyen.

Se iniciaron en forma activa los trabajos electorales en esta circunscripción, en la que con seguridad triunfará una vez más la Unión Cívica Radical.

Dr. DIEGO LUIS MOLINARI

El candidato a diputado nacional doctor Diego Luis Molinari no podrá tomar parte en las conferencias en que está anunciado para hacer uso de la palabra, por persistir aún la afonía que lo aqueja.

UN RECORD DE CONFERENCIAS DEL DIPUTADO LEOPOLDO BARD

El diputado nacional Leopoldo Bard pronunció nueve conferencias en las asambleas realizadas ayer.

La primera a las 18 en la Diagonal Norte. A las 20 y 30, Circunscripción 10a., Sarandí y Alsina y a continuación Circunscripción 14, Viamonte y 25 de Mayo. Circunscripción 20, Charcas y San Martín; Circunscripción 19, Las Heras y Pueyrredón. Circunscripción 18, Costa Rica y Salguero. Circunscripción 7a., Guardia Vieja y Bulnes. Circunscripción 5a., Nazca y San Pedrito. Circunscripción 16, Villa Urquiza, en el teatro.

CIRCUNSCRIPCION 17a.

Subcomité Adelante los que quedan

"Radicales de la sección 17a.: Habiendo la convención de nuestro partido elegido los candidatos a senador nacional y diputados nacionales, es de nuestro deber propender por todos los medios posibles a que el triunfo sea un hecho, por cuanto el corazón de todos nuestros correligionarios de la sección 17a. (Palermo) ha sabido, llegado el momento de levantar bien alto el pabellón de la Unión Cívica Radical, para cobijar bajo sus pliegues a todos los que con sus sanos ideales han cooperado al engrandecimiento de nuestra causa.

Sólo pocos días quedan para la prueba definitiva; a estrechar filas, y como un sólo hombre lleguemos al día de la batalla para que nuestros enemigos no nos sorprendan.

Ocupemos cada uno nuestro lugar en esta lucha, para el bien de nuestra patria y de nuestro partido, que es la Unión Cívica Radical, bajo la dirección única de nuestro jefe, el doctor Hipólito Yrigoyen.

Hoy, martes, nos reuniremos a las 21 horas en la calle Paraguay 5249, para empezar nuestro propaganda.

Recordad, radicales, que es ésta una cita de honor, que no debéis faltar ninguno y que al primer llamado y en 24 horas los verdaderos radicales de la sección 17a. que piensan con patriotismo, con lealtad y con honor, es lo suficiente para estar listos para la batalla y triunfar.

¡Viva la Unión Cívica Radical!

¡Viva el doctor Hipólito Yrigoyen!

— Evaristo Manrique, diputado nacional, doctor Francisco L. Albarracín, Gregorio C. Sánchez Valle, José R. Scunio, Manuel Manrique Soto, Dionisio Ortíz, Victorio Brinso, Desiderio Manrique, Carlos Brinso, Gregorio Pérez, Jorge Baigorria Godoy, Marcos Brinso, Ramón J. Olivera, Tomás Boniche, Luis Baigorria, P. Francia Barrera, A. Casusso, Juan O. Baigorria, Pascual Guerrieri, N. Figueroa López, Antonio Jofré, Luis Manrique Chouciño, Joaquín Márquez Caballero, Daniel Haubert, Héctor Baigorria, Benito Real, César Briatore. Siguen las firmas."

—El programa de conferencias de este comité es como sigue:

Miércoles 19: En la plazoleta Falucho, Santa Fe y Luis Ma. Campos, a las 21 horas. Oradores: Candidatos a diputados nacionales Guillermo Sullivan y Guillermo Fonrouge, señor Evaristo Manrique y doctor Luis María Roo.

Jueves 20: En la esquina de las calles Bompland y Soler. (En su oportunidad se anunciarán los oradores).

Viernes 21: En Rivera y Bompland. (En su oportunidad se anunciarán los oradores).

CIRCUNSCRIPCION 15a.

Constitución de un subcomité

Con local en la calle Thames No. 355, se ha constituído el subcomité auxiliar del circuito 135 de la sección 15a. (San Bernardo), cuyas autoridades la forman las siguientes personas:

Presidente, Alfredo Macías; vice 1o., José Cavatorta; vice 2o., Ignacio Asplazú; vice 3o., Pablo Lesa; secretario general, Alfredo Murchio; delegados: Carmelo Padula, Domingo Taranto y José Blanco, y 80 vocales.

CIRCUNSCRIPCION 6a.

Resolución del Sub comité "Primera Junta"

En la reunión efectuada por la Comisión Directiva de este subcomité, el día 15 del corriente, se adoptó por unanimidad la siguiente resolución:

Considerando: Que el Poder Ejecutivo, por decreto dictado recientemente ha designado oficial mayor del Ministerio de Hacienda de la Nación al doctor Rodolfo P. Sarrat.

Que dicho cargo, el tercero en orden Jarárquico del citado Departamento de Estado, ha sido provisto con una persona que, sin tomar en cuenta su capacidad para ejercitarlo corresponde, en cambio tener presente su actuación política, por cuanto ha sido activa hasta el presente;

Que al referirse a la ideología partidista del agraciado, se ha hecho en atención a que la misma representa en toda forma la oposición más grande y enérgica que entidad política alguna haya sostenido con otra, en la vida democrática de nuestro pueblo, y que el doctor Sarrat es en este sentido el mentor y gestor mas decidido del más crudo, repudiable y combatido régimen, o sea el Partido Conservador del primer Estado Argentino;

Que el mismo fué ministro del gobernador Ugarte en épocas odiosas y de triste recordación para el civismo nacional;

Que el autor de esta designación es el señor Víctor Molina, ministro de Hacienda de la República, quien, con la mayor osadía lanza una irreparable injuria a sus propios correligionarios, al desconocerles derechos y méritos par ocupar estos altos cargos administrativos, y eso que sabe muy perfectamente, que en la inmensa legión de radicales no faltan los honestos, inteligentes y trabajadores ciudadanos, tan dignos de ser llamados a colaborar en cualquier esfera del gobierno, como los mejores hombres del régimen;

Que si fuera por consecuencia de amistad particular, es tanto más criticable este nombramiento, por la persona y el momento elegido para efectuarlo; a pesar de que no causaría actitud semejante mayor asombro, conocidas las veleidades politisac del señor ministro, quien, en oportunidad de la campaña presidencial del año 1922 hizo pública adhesión al principismo; el subcomité "Primera Junta" de la Unión Cívica Radical de la 6a. Circunscripción, resuelve: Protestar enérgicamente ante el radicalismo todo por tan insólita como atrevida designación; censurando la actuación oficial del señor Víctor M. Molina como ministro de Hacienda de la Nación.

Señalar ante la respetable opinión de los ciudadanos que el nombramiento del doctor Sarrat, analizado políticamente, es una afrenta temeraria inferida a la Unión Cívica Radical, por un hombre que tuvo el honor de llamarse adherente a ese partido, cuyos postulados costaron tanto tiempo y sacrificios para hacerse efectivos en el escenario nacional. — Félix J. Liceaga, presidente. — F. A. Burazi, secretario general.

CIRCUNSCRIPCION 2a.

Constitución de un subcomité

Fundación de un comité de la J. R. Intransigente. Un grupo numeroso de jóvenes radicales de la circunscripción segunda celebraron ayer una asamblea a los efectos de dejar constituído un comité de la Juventud R. Intransigente.

Presidió el acto el señor Elicetche, quien ilustró a los asambleístas de cuales eran los fines y propósitos que los animaban a constituir ese comité y cuáles las orientaciones que iba a seguir.

Con este motivo, dijo entre otras cosas.

"La juventud consciente de la actitud que le corresponde asumir y consecuente con los principios e ideales que animaban siempre al radicalismo y en homenaje al engrandecimiento del país, correspondiendo en esta lucha ocupar el primer puesto a la juventud; resuelve cooperar a la obra patriótica iniciada por el gobierno del doctor Hipólito Yrigoyen, constituyéndose en un comité de la juventud que responda a las orientaciones y sanos propósitos de la U. C. R.

Los hombres que constituyen este comité tienen la profunda convicción de que interpretan con fidelidad el sentimiento del pueblo argentino al ratificar en estos momentos el histórico gobierno del doctor Hipólito Yrigoyen.

Con esta tendencia y orientación y siguiendo los rumbos que el doctor Yrigoyen, legítimo jefe de la U. C. R. le determinó, se constituye este comité con la nueva generación de donde partirán las vibraciones y los entusiasmos más fervientes.

Después de cambiar opiniones sobre si se designaba una comisión directiva o si solamente se elegían los delegados al comité central de la juventud posterga la designación de la comisión directiva para una asamblea posterior, se votaron estas mociones, aprobándose esta última.

Se eligieron los delegados, recayendo en los señores Miguel Millana, Alberto Parral, Héctor de Leruz Olarte y Romano.

Actuó como secretario el señor Merlino.

Asistieron a esta reunión:

Pedro Loto, Atilio de Maio, Antonio Millara, Manuel Castiñeira, R. Murjano, José Cid, R. Maio, Félix Giovinazzo, Atilio Covaro, Arturo Genovesse, D. Genovesse, H. Girapardo, Horacio Sayar, Vicente Salvatore, Miguel Raimundo H. Larurian, V. Spina, Delmiro Millara y otras más.

La reunión se celebró, Matheu 1626.

La asamblea terminó vivando al doctor Hipólito Yrigoyen, al partido Radical y al candidato Pedro Podestá.

Ante numerosa concurrencia, tuvo lugar ayer noche la conferencia de esa circunscripción

Hizo uso de la palabra, iniciando el acto, el doctor Eduardo Giufra, quien, con brillantes palabras recordó el próximo acto electoral, día en que el pueblo en general debe defender los ideales de la U. C. Radical y la obra del doctor Hipólito Yrigoyen.

Al terminar, fué muy aplaudido por la numerosa concurrencia que presenciaba el acto.

Luego, ocupó la tribuna el señor doctor Hipólito Yrigoyen, que coreó el público entusiasta.

En estas condiciones el distinguido correligionario señor Arbeleche anunció al doctor Jerónimo J. Grisolía, quien explicó en la forma que esta elección debía preocupar a barrios esencialmente obreros, como lo era el de Nueva Pompeya.

Entró el orador, luego, de lleno a explicar el porqué los radicales tenían la visión del triunfo próximo y por qué especialmente no debíamos temer a los socialistas, dado que, según el orador, ya no veníamos con vanas promesas, sino con realidades, con una obra de gobierno sabiamente inspirada, que la democracia estaba obligada a defender ante la reacción ostensible de los conservadores y socialistas, que atizaban los enconos partidarios para lograr los fines inconfesables de una política a la que ya por desgracia no tenían habituados.

Pero no han de conseguir su objeto, dijo el doctor Grisolía, el pueblo total de la República conoce bien a sus hombres, sabe que detrás de los dicterios que tiene el adversario, se esconde la impotencia y sus debilidades, sus rencores para los que forjaron una grande obra política, económica y social, marcando rumbos nuevos en la vida institucional argentina, porque saben también demasiado que en nombre de la U. C. R., que es lo mismo que decir la democracia nuestra, el aura popular quitó el polvo y dió aliento de juventud a nuestras viejas instituciones, para que el pueblo de la República gustara bajo su amparo, con el celo creciente del forjador, las mieles fecundas del trabajo y de la vida!

Es una obra, continuó, que los socialistas conocen bien, en la realización del sueño dorado de nuestro pueblo, es la obra de un gobierno estimulado por las fuerzas vivas del país, que con una orientación definida, sin hesitaciones de ninguna naturaleza, volcó en su acción legislativa y en su gestión total de mandatario surgido de la democracia, todos los anhelos, todas las esperanzas de medio millón de voluntades que se condieran entonces y se confundirán el 23 de marzo con la U. C. R. y su jefe el doctor Hipólito Yrigoyen, para imponer en el futuro próximo la total teminación de la gran gesta inicial!

Entre los vítores a la U. C. R., a sus candidatos y al doctor Hipólito Yrigoyen, terminó el acto, acompañando a los oradores hasta el local del subcomité, donde los señores Gandulfo y Arbeleche fueron felicitados por las espléndidas instalaciones del local, la organización de la propaganda y la labor cultural que se desarrolla en Pompeya, con la biblioteca inaugurada en dicho subcomité.

Laguna y Merlo—

A las 20 y 30 se inició la conferencia en la intersección de las calles Laguna y Merlo, bajo los auspicios del comité seccional.

Entre los aplausos que saludaron al candidato doctor José Hiriart, que subiera a la tribuna, inició éste su conferencia, manifestando que la labor intensa que se desarrolla en esta capital y por lo premioso del término que nos separa de los comicios próximos lo inhabilitaban para ser extenso sobre el tema a discurrir, máxime si se sabía que era ineludible cumplir otros compromisos en varias parroquias.

Analizó el doctor Hiriart la conducta del pasado gobierno del doctor Yrigoyen en materia obrera, política. Dijo que los candidatos sidiariamente iban a sostenerla en el Congreso de la Nación porque creían que así y no en otra forma debían cumplir con el pueblo que los iba a votar como una ratificación expresa de una gestión harto conocida por los ciudadanos de esta gran ciudad.

Sendas ovaciones coronaron la terminación de su discurso.

Subió luego a la tribuna el doctor Anibal Mohando, candidato también de la U. C. R., entre los aplausos de la concurrencia, quien en una inspirada arenga instó a los concurrentes a votar por la lista radical, porque ella, dijo, expresa por sí sola, el afianzamiento de nuestras instituciones y, por lo tanto, el bienestar de todas las clases en la mayor armonía de un pueblo trabajador y culto como lo es el nuestro, que gasta su grandeza con la pujanza y la altivez que lo caracteriza.

Terminó el señor Mohando con el análisis de la política internacional sostenida por el gobierno presidido por el doctor Yrigoyen, quien, dijo, a pesar de la media vuelta socialista y la oposición de los conservadores, levantó el nombre de la Argentina ante la admiración de los grandes pueblos de la tierra.

Entre las aclamaciones de la multitud que ratificaran los conceptos del candidato Mohando, hizo uso de la palabra el señor Mario Jurado, quien en un sereno y meditado discurso hizo una prolija crítica de la gran labor desarrollada por el gobierno de nuestro partido, sacando como conclusión, que si hoy ya se descontaba el triunfo del partido, era sencillamente porque éste había respondido a los dictados del pueblo argentino, que aclamaba como un solo hombre a la U. C. R. y al doctor Hipólito Yrigoyen.

La numerosa concurrencia premió a los oradores con expresivas muestras de aprobación, vvándose a los candidatos de la U. C. R. y a su jefe el doctor Yrigoyen.

CIRCUNSCRIPCION 4a.

Intensa labor de propaganda realizada anoche por esta circunscripción

En forma activa está realizando esta circunscripción su campaña de propaganda. Se realizaron ayer tres conferencias en la intersección de las calles Brandsen y Almirante Brown, Montes de Oca y California y Almirante Brown y Olavarría.

En todos estos actos se aclamó el nombre del doctor Hipólito Yrigoyen. Los oradores que ocuparon la tribuna fueron objeto de entusiastas aplausos por la enorme concurrencia.

Hicieron uso de la palabra en las calles Brandsen y Almirante Brown los candidatos a diputados nacionales doctores Aníbal Mohando y Pedro Podestá; en las de Montes de Oca y California los candidatos a diputados nacionales Juan Poggi y Pedro Bidegain y señores Arquímedes Soldano y Florentino Romero.

Entre vítores al doctor Yrigoyen y a la Unión Cívica Radical terminaron estas asambleas.

CIRCUNSCRIPCION 5a.

La gran asamblea de anoche en Rivadavia y San Pedrito

Desde temprano una numerosa y compacta concurrencia rodeó la tribuna levantada por el comité de la circunscripción 5a. en la intersección de las calles Rivadavia y San Pedrito. Los oradoresque ocuparon la tribuna: diputado nacional doctor Leopoldo Bard y el candidato a diputado señor Héctor Bergallí y los señores R. V. Muscio y Savazzini, en sus interesantes disertaciones fueron objeto de prolongados aplausos por la concurrencia.

Entre vítores a la Unión Cívica Radical y al doctor H. Yrigoyen terminó el acto.

CIRCUNSCRIPCION 6a.

La gran asamblea de anoche

Muy concurrida y animada se vió la asamblea organizada anoche por el comité de la circunscripción 6a., en la esquina de San Ignacio y Boedo.

Inició el acto el doctor Pedro López Amuc, quien se refirió a la solidaridad de los convencionales en el propósito de proclamar una lista que reflejara fielmente la voluntad de la mayoría del electorado de la Capital. Recordó la situación de San Juan, teniendo conceptos de condenación enérgica para los hombres que detentan el poder en esa provincia.

Luego ocupó la tribuna el candidato a diputado doctor Pedro Podestá, siendo entusiastamente aclamado. Dado su estado físico, fué muy breve en su disertación y se ocupó del problema que plantea al país la lista radical, que está recibiendo manifestaciones de aplauso de todas las provincias que esperan con interés el triunfo de la Unión Cívica Radical, encarnada en la personalidad del doctor Yrigoyen.

El doctor Mario Jurado se ocupó de la propaganda socialista sobre diversos puntos de interés general, y desmenuzó inteligentemente el programa de la secta roja.

Cerró el acto el señor Carlos Filipa con un valiente discurso, incitando a la lucha.

Entre vítores al doctor Yrigoyen y a la Unión Cívica Radical terminó el acto.

CIRCUNSCRIPCION 7a.

Prosiguen con gran éxito las conferencias de propaganda de esta circunscripción

Tuvo lugar ayer, a las 21, en la intersección de las calles Bulnes y Guardia Vieja la anunciada conferencia de esta circunscripción, la que está realizando una fecunda propaganda en todos los circuitos.

Ocuparon sucesivamente la tribuna, disertando en forma elocuente y mereciendo entusiastas muestras de aprobación, los siguientes oradores: diputado nacional doctor Leopoldo Bard, candidatos a diputados nacionales José Luis Alvarez y doctores Silvio Bonardi y Miguel del Rivero.

Grandes aclamaciones mereció el nombre del doctor Yrigoyen cada vez que los oradores significaron ante la concurrencia la gran obra realizada por el ex presidente.

Entre aplausos a la Unión Cívica Radical y a los candidatos, terminó el acto.

CIRCUNSCRIPCION 8a.

En San Juan y Boedo concurren más de 800 personas a esta asamblea, vivándose en forma clamorosa al doctor Hipólito Yrigoyen.

Inició el acto el candidato a diputado doctor Pedro Podestá, quien con su palabra cálida y brillante expuso su programa a desarrollar si sale electo en los próximos comicios del 23. Expuso la obra realizada por el doctor Yrigoyen y se solidarizó en un todo a su política. Al terminar su discurso fué intensamente aplaudido por la concurrencia y vivado.

Ocupó luego la tribuna el señor Pedro Bidegain, ex concejal municipal, quien tuvo una gran actuación como representante municipal y que tendrá como diputado. Se extendió en el uso de la palabra en la obra del doctor Yrigoyen y sus ministros y en la lucha que durante treinta años efectuó el partido Radical en contra del "régimen" que todo lo absorbía para fines exclusivos de ellos mismos.

Ocupó la tribuna el candidato a diputado señor Héctor Bergallí, quien se caracterizó en la obra de los treinta años de radicalismo y en la obra a desarrollar en lo futuro la diputación radical.

Fué intensamente, vivado igualmente el doctor Hipólito Yrigoyen y la lista de los candidatos a diputados.

CIRCUNSCRIPCION 10a.

Importante asamblea en Alsina y Sarandí

Más de 600 personas asistieron a la conferencia organizada por el comité de la 10a. de la Unión Cívica Radical en la esquina de Alsina y Sarandí.

Abrió el acto el doctor Leopoldo Bard, cuya presencia en la tribuna fué saludada con prolongados aplausos y vivas al doctor Hipólito Yrigoyen.

Se ocupó el orador de la ley de jubilaciones de diversos gremios boycoteada por los socialistas y capitalistas, demostrando la falsedad que pregonan los oradores "rojos" respecto a esa conquista de los trabajadores.

Al terminar su disertación, fué nuevamente aplaudido.

Le siguió en el uso de la palabra el concejal señor Andrés Ventre, el que se refirió a los problemas sociales y políticos que ha planteado la Unión Cívica Radical en todos sus campos de acción y que necesitan de hombres de trabajo para llevarlos a la práctica en el Parlamento.

Luego ocupó la tribuna el candidato a diputado D. Víctor Juan Guillot, quien comenzó expresando que no sabía dirigirse al sentimiento del auditorio sino a su redexión.

Se ocupó de la plataforma electoral socialista, señalando debidamente sus inconsistencias, demostrando que en algunos puntos eran apropiaciones de iniciativas radicales, y en otros, promesas de realización quimérica.

Habló después del programa radical, expresando que es su cartel editado hace setenta años, no cumplido durante largos decenios, y, por fin, llevado a la práctica por la Unión Cívica Radical desde su ascenso al gobierno; ese programa es la Constitución Nacional. Su preámbulo abre amplios ángulos a la acción del partido, cuyas iniciativas, por no estar sometidas a ninguna superstición sociológica, a ninguna fórmula financiera, a ningún prejuicio económico, puede realizar sus propósitos consultando las necesidades del pueblo, respondiendo a ellas por construcción legislativa y actos de gobierno eficaces y oportunos.

En este sentido, señaló la obra política y administrativa del radicallismo, especialmente la acción desarrollada por el ex presidente Yrigoyen para levantar el "standard" de vida de las clases trabajadoras y mejorar la condición económica de empleados y obreros.

Terminó su conferencia entre aclamaciones a la Unión Cívica Radical y al triunfo electoral del 23 del corriente.

Finalmente, el doctor Mario Jurado hizo una interesante disertación sobre la política obrera del partido Radical, que no necesitó de plataforma para implantar el salario mínimo; la jubilación de los trabajadores, etc.

La asamblea se disolvió entre entusiastas aclamaciones a la Unión Cívica Radical y a su jefe, el doctor Hipólito Yrigoyen.

CIRCUNSCRIPCION 12a.

Tuvo lugar la conferencia anunciada anoche en la esquina de San Juan y Cevallos, rodeando la tribuna una numerosa concurrencia

Hizo uso de la palabra el candidato a diputado nacional señor Pedro Podestá, quien, en breves palabras recordó el acto electoral y diversos asuntos políticos internacionales que encaró el gobierno del doctor Hipólito Yrigoyen, estas palabras fueron muy aplaudidas por el público.

Luego ocupó la tribuna el candidato a diputado señor José Luis Alvarez, el que fué recibido con demostraciones de aprecio, dado el prestigio que goza en esta circunscripción.

Dijo el señor José Luis Alvarez que todo el pueblo debe votar la lista de la Unión Cívica Radical, pues sus candidatos eran la fiel expresión de la voluntad partidaria en el actual movimiento.

Adujo una serie de consideraciones respecto de la obra realizada por el ex presidente doctor Hipólito Yrigoyen.

Finalizó su interesante discurso manifestando que él era un ciudadano que se honraba al pertenecer a un partido que siempre había luchado por el progreso democrático del país. Al terminar, fué muy aplaudido.

Clausuró el acto el candidato a diputado doctor Aníbal Mohando, el que, en forma elocuente, hizo una interesante disertación referente a la acción en el orden político del país por el primer presidente radical, el doctor Hipólito Yrigoyen.

Al finalizar, fué largamente aplaudido.

Entre aclamaciones y aplausos, terminó el acto con vivas a la Unión Cívica Radical y al doctor Hipólito Yrigoyen.

CIRCUNSCRIPCION 13a.

Efectúose anoche en la intersección de la calle Independencia y Defensa, la conferencia patrocinada por la Comisión de Propaganda de la Circunscripción, ante un auditorio de más de 1.500 personas

Inició el acto el señor Mario Jurado quien en una exposición de palabras cálidas y elocuentes, expuso la labor de la prensa, asalariada por el regimen y por todos los gobiernos conservadores. Manifestó que estos diarios no pueden con equidad, altura y civismo atacar al radicalismo puesto que ellos tienen un pasado bochornoso y que últimamente se ha unido al socialismo en un abrazo fraternal.

Se extendió hablando sobre los espectros del pasado, que uno a uno se sucedían en el poder, como los antiguos monarcas que en su mano estaba el poder todo poderoso.

"Conocemos los antiguos hombres por haber estado en el Parque, en las revoluciones, pero no basta el haber estado allí sino que debían haber seguido la línea iniciada y continuar la obra austera del doctor Hipólito Yrigoyen.

Dos clases de hombres había allí: los que iban en contra del regimen y los otros en contra de Juárez Celman. Un escritor contemporáneo dijo: que la revolución estaba vencida pero que el gobierno estaba muerto.

En 1906, uno de los últimos discursos de Pellegrini en la Cámara, poco antes de su muerte en ocasión de hablar sobre las revoluciones decía: Que el radicalismo era una sombra negra para el destino de la República.

Y bien, señores. ¿Creen ustedes que el doctor Hipólito Yrigoyen hubiera tenido oposición si hubiera llamado a su lado a los antiguos miembros del régimen

Nó, no hubiera sido así, pero en tonces, el radicalismo no estaría tan afianzado al ex presidente como está ahora más que nunca.

Continuó estendiéndose sobre algunos temas de actualidad, siendo muy aplaudido al terminar su discurso.

Ocupó la tribuna el joven universitario y gran radical señor Eduardo Ciriz Maglione, quien destacó la acción social realizada por el radicalismo y de la obra que estaba llamado a realizar el partido en bien de nuestro progreso institucional. Señaló la gran obra del doctor Hipólito Yrigoyen en las leyes de jubilaciones, reglamento de fábricas, talleres, la gran obra del Ferrocarril del Estado uniendo el extremo superior de la República con los confines con Bolivia.

Se ocupó luego sobre la liga de Ginebra, donde la representación argentina obtuvo su gran grande triunfo, ante la representación de las naciones extranjeras.

Se extendió luego sobre la labor parlamentaria muchas veces interrumpida por la oposición sistemática de los socialistas.

Habló sobre lo llamado a ser el Partido Radical ante la faz del mundo como representante único del pueblo.

Se refirió al triunfo que en la ciencia, en las artes, en el sport está llamada a figurar la República Argentina, y como prueba de todo esto, está el ejemplo está el triunfo ante las Olimpiadas del Brasil y en Europa el año pasado.

Se ocupó de la exoneración de las leyes impositivas que gravitan sobre los productos de primera necesidad. Donde se ha visto que estos productos han sido gravados con un impuesto de un 60 o'o de aumento más un 25 o|o adicional, con lo que se prueba que en lugar de disminuir el costo de la vida, se va encareciendo. Con lo que se nos demuestra que este gobierno reaccionario no cesa en su campaña de querer hacer economía que perjudica al pueblo, a los trabajadores.

Al terminar, agradeció la designación para hacer uso de la palabra en esa tribuna, pues quería entrañablemente esta parroquia, por ser vecina a la suya y por sus componentes, hombres probos, hechos al fulgor de la lucha. Hombres del pueblo y para el pueblo que en todo momento, están al frente de cualquier emergencia y que luchan con tesón y hombría por el triunfo del Yrigoyenismo y de la gran jornada del 23 Estas palabras le valieron una salva de aplausos y felicitaciones, vivándose por largo rato a la Unión Cívica Radical y al ex presidente Yrigoyen.

Enseguida ocupó la tribuna el distinguido correligionario don Arquímedes Soldano. Comenzó su disertación manifestando que dos fracciones únicamente se presentan a la lucha, La Unión Cívica Radical y el Partido Socialista. Se extendió en la obra realizada por el doctor Hipólito Yrigoyen en sus seis años de gobierno en bien de la clase menesterosa, en bien del pueblo. Habló sobre la composición de la lista de diputados, nacidos de una convención, en la que las presiones no pu-

1. El candidato a diputado nacional señor Víctor Juan Guillot hablando en las calles Alsina y Sarandí. — 2, La conferencia realizada ayer por la tarde en la Diagonal Norte y Florida. Durante el discurso del doctor Guillermo Fonrouge. — 3. Público que asistió anoche a la conferencia de la esquina de Independencia y Defensa. — 4. El señor Guillermo Sullivan, candidato a diputado nacional, haciendo uso de la palabra en la esquina de 25 de Mayo y Viamonte.

U. C. R.

Ciudadano elector:

VOTAD LA LISTA DE LA UNION CIVICA RADICAL, QUE EL TRIUNFO DE ELLA SIGNIFICA AFIANZAR EL CONCEPTO CLARO Y PLENO DE LIBERTAD, DE JUSTICIA, DE IGUALDAD, DE HONOR Y DE TRABAJO QUE PARA TODOS LOS HABITANTES DE NUESTRA PATRIA DEFINE Y AMPARA LA CONSTITUCION ARGENTINA.

UNION CIVICA RADICAL

Elecciones del 23 de Marzo de 1924

Candidato a Senador Nacional

PABLO TORELLO

ELECTORES:

Martín Gandulfo
Dante R. Belondi
Andrés Gentilini
Lázaro D. Podestá
Pedro Etchegaray
Vicente Scarlato
Vicente Tito
Arturo C. Ponce
Juan A. Pellerano
Faraón Delfino
Modesto Barcia
José Bidegain
Angel Robbiani
B. A. Vaccarezza
José Donzelli
Alvaro B. Alvarez
Alfredo Monteverde
Juan B. Arzeno
Félix L. Rolando
Martín Tejerina
Gisberto Bruno
Jesús D. Zibecchi
Alberto Bonhour
Juan Gulialmette
Daniel Talens
Conrado Miguens
Pascual Miauro
José A. Basso
Guillermo Spósito
Pablo Cavadini
Nicolás Selén
Miguel De Angelis
José R. Aquilano
Martín Román
Pedro Cagnoni
Antonio Impávido
Jerónimo J. Grisolía
Enrique Colombo
Juan D. Brignardello
Manuel Otero
Guido G. Vanzina
Virgilio Ferro
José Ramón Scunio
Juan Descalzo
José Luis Bernasconi
Arquímides A. E. Soldano

CANDIDATOS A DIPUTADOS NACIONALES:

Juan C. Hiriart
Juan F. Poggi
Guillermo Fonrouge
Víctor Juan Guillot
Héctor Bergalli
Domingo Guzzo
Pedro Podestá
Tomás Zurueta
Diego Luis Molinari
Aníbal E. Mohando
José Luis Alvarez
Pedro Bidegain
Guillermo Sullivan

dieron llegar y donde el clamor de los de arriba no pudo ser oído. Al terminar fué muy aplaudido volviéndose a vivar al ex presidente.

Ocupó la tribuna el señor Guillermo Vázquez. Comenzó su disertación, diciendo que los convencionales habían sabido depositar su confianza en los representantes que ocuparían su banca después del triunfo del 23, que felicitaba a esos 69 convencionales, que en todo momento y todos como un solo hombre, habían sabido interpretar el sentir de la multitud. Criticó el último nombramiento efectuado en el doctor Sarrat e historió la obra de gobierno del ministro Molina nombrando a su lado a dirigentes de partidos opositores, como no queriendo reconocer capacidad a los de nuestra tendencia. Manifestó que desde uno a otro ámbito de la República, la U. C. R. se está afianzando más día a día y llegará pronto el momento en que las teorías sus tentadas en la política por el doctor Yrigoyen, serán un hecho.

A continuación ocupó la tribuna el señor Pedro Ballesteros, quien al recibir los aplausos de los concurrentes los atribuyó a los convencinoales puesto que ellos son los que habían sabido imponerse ante las presiones del oficialismo.

Historió la obra del doctor Hipólito Yrigoyen en su gobierno como fiel intérprete de la masa popular que lo había llevado hasta la primera magistratura.

Ocupó la tribuna el doctor Guillermo Fonrouge, candidato a diputado, que fué muy aplaudido. Agradeció el alto honor que le discernía la parroquia al solicitarle la palabra.

Manifestó que la lealtad política hará que los candidatos a diputados harán obra patriótica, como lo hizo el doctor Yrigoyen.

Y si así no fuera, repetiré las palabras pronunciadas por el candidato a diputado Héctor Bergalli: podrán venir usted, el pueblo, a sacarnos con un látigo del Congreso.

Citó el conglomerado conservador-socialista, pero que aun con toda su oposición no podían vencer ante la obra nacional, para bien del pueblo.

Manifestó que como representantes del pueblo, si triunfan el 23, tendrán una gran antención a las clases desheredadas. Dictaron leyes contra la infancia abandonada, al abandono criminal de los mayores, en fin, todas leyes que beneficien y redunden en beneficio del pueblo.

Se extendió sobre la ley de la silla, una de las victorias de la U. C. Radical y una de las más grandes oposiciones que tuvo de la burguesía.

Dictaremos leyes como aquella en que la mujer embarazada podrá descansar un mes antes y un mes después del parto.

Sobre la justicia de paz, transformarla y evitar caer en los abusos como en los actuales tiempos, donde no se encuentra un hombre probo sino una cueva de bribones.

Sobre las leyes de jubilaciones, reformas de las leyes impositivas, sobre impuestos internos, contribuciones que gravitan sobre las clases menesterosas, en contra de la prensa asalariada, de los burgueses, de los socialistas que poseen grandes casas de departamentos, conventillos, viñedos, etc.

Al terminar su disertación recibió los aplausos unánimes de los oyentes. Se dió por terminado el acto, donde se vivó largo rato a la U. C. Radical, al doctor H. Yrigoyen y al presidente del comité señor Félix I. Rolando.

CIRCUNSCRIPCION 14a.

Realizó en el día de ayer dos magníficas asambleas

Prosiguió ayer el ciclo de conferencias el comité de la circunscripción 14, habiendo realizado dos asambleas, a las que concurrió un auditorio numeroso, ávido de escuchar la palabra de los oradores.

La primera de estas conferencias se realizó en la Diagonal Norte y Florida, a las 18. Oradores: diputado nacional doctor Leopoldo Bard, candidatos a diputados nacionales Héctor Bergalli y Guillermo Fonrouge y doctor Silvio Bonardi.

La segunda conferencia se realizó en 25 de Mayo y Viamonte, a las 21. Oradores: diputado nacional doctor Leopoldo Bard, candidato a diputado nacional Guillermo Sullivan y el doctor Silvio Bonardi.

Fué vitoreado en ambos actos, el nombre del doctor Yrigoyen.

Todos los oradores fueron muy aplaudidos.

Entre vivas a la Unión Cívica Radical, terminaron las asambleas de la sección 14a.

CIRCUNSCRIPCION 15a.

CON GRAN ENTUSIASMO SE REALIZADA LA CAMPAÑA ELECTORAL

Tuvo lugar, a la hora anunciada, la conferencia patrocinada por el comité de la circunscripción 5a.—

Hizo uso de la palabra el candidato a diputado nacional Héctor Bergalli, quien en un conceptuoso discurso se ocupó de la obra del doctor H. Yrigoyen y de la próxima lucha electoral.

Al terminar el acto el candidato Héctor Bergalli fué felicitado y vitoreado, tomando lugar en la tribuna el futuro diputado Diego L. Molinari, quien en brillante arenga señaló el verdadero concepto del radicalismo. Mereció al orador al terminar su discurso una salva de aplausos.

Luego habló el señor P. P. Fernández, quien en una interesante manifestación recordó los hechos de la U. C. R. y de la actuación del doctor Hipólito Yrigoyen en el poder.

A continuación habló el señor Armando Melgar, analizando algunas leyes de carácter social y terminó encareciendo al electorado la serenidad y altura que en la actualidad necesitaba para depositar su voto con el criterio que le caracteriza, debido, precisamente, al radicalismo. Al terminar fué muy aplaudido. Entre los vítores a la U. C. Radical y al doctor Hipólito Yrigoyen terminó este acto.

En Neuquén y Espinosa—

Ante un auditorio de obreros habló el candidato a diputado naiconal señor Víctor Juan Guillot. Comenzó diciendo que, obrero de la pluma él también, se dirigía a otros trabajadores con la sinceridad propia de quien se dirige a personas sometidas a iguales condiciones de vida y de trabajo.

Explicó entonces que si el radicalismo solicitaba los sufragios de los trabajadores, era porque su obra anterior era una garantía de su obra futura. Resumió, entonces, la política obrerista del presidente Yrigoyen, especialmente en sus relaciones con los obreros del riel, recordando las diversas iniciativas del Ejecutivo de entonces a favor de los ferroviarios, como ser el reglamento general de trabajo, la creación de la Caja de Jubilaciones y Pensiones y otras iniciativas que han transformado favorablemente el régimen de trabajo, salario y descanso de los obreros ferroviarios.

LA ASAMBLEA DE PROCLAMACION

DEL SUBCOMITE "FELIX MIELI", DE Gral. URQUIZA, CIRCUNSCRIPCION 16a.

Un gran acto cívico que congrega en el cine-teatro General Urquiza, más de 1000 personas

CONCURRIERON LOS CANDIDATOS A DIPUTADOS NACIONALES

Ante una sala desbordante de público, se realizó anoche, en el cine-teatro General Urquiza la asamblea de proclamación de candidatos, auspiciada por el subcomité "Félix Mieli", de la circunscripción 16a.

Momentos antes de las 21 horas, llenas todas las localidades del amplio salón de un público que en delirante entusiasmo vivaba a la Unión Cívica Radical y al doctor Hipólito Yrigoyen, se dió comienzo al acto.

La banda de música hizo oir los acordes del Himno Nacional, que fué coreado entusiastamente por las mil personas que llenaban materialmente el anfiteatro.

Numerosas familias que ocupaban los palcos, daban al teatro una nota amable, pues la mujer ponía en esa justa de la democracia el encanto y el estímulo de su franca y entusiasta adhesión.

El presidente del subcomité "Félix Mieli", señor Donato Molina, en breves y oportunas palabras, abrió el acto, cediéndole la tribuna al presidente del Comité de la Capital y candidato a diputado doctor Pedro Podestá.

El orador evocó la figura del viejo luchador del radicalismo Félix Mieli, invitando a la asamblea a ponerse de pie en homenaje a quien legara el nombre del batallador subcomité que tantos triunfos electorales obtuviera en las campañas comiciales.

Se refirió a la deserción de las autoridades del Comité Nacional que, en momentos de honor abandonaban la dirección partidaria.

Fustigó a los desleales y pusilánimes, e incitó a los radicales a cumplir con honor y disciplina el alto deber cívico.

El orador fué muy aplaudido.

Acto continuo ocupó la tribuna el diputado nacional doctor Andrés Ferreyra (hijo), quien hubo de aguardar largo rato hasta que cesaran los largos y prolongados aplausos con que era acogida su presencia en el escenario.

Durante más de tres cuartos de hora en que el doctor Ferreyra ocupó la tribuna, la destinó a historiar la evolución política del país, señalando en forma clara y precisa los bienes que ha obtenido el pueblo y la democracia argentina por la acción del radicalismo.

Hizo una magnífica semblanza del doctor Hipólito Yrigoyen. Al referirse al eximio repúblico, la asamblea, delirantemente, ahogaba las palabras del orador con nutridos aplausos y vítores al doctor Yrigoyen.

Acto continuo habló el señor Julio Villarino, quien, en una brillante improvisación, se refirió a la política desarrollada desde el llano y el gobierno por el partido radical.

El orador fué muy aplaudido.

Luego ocupó la tribuna el candidato a diputado nacional Víctor Juan Guillot, cuya presencia fué saludada con una estruendosa ovación.

Con palabra fácil y galana que, de inmediato, conquistó la atención del numeroso auditorio, el orador inició su discurso saludando la presencia de las damas que tan entusiastamente se asociaban en nuestras luchas.

Luego en forma amena y con párrafos precisos, hizo el estudio de la plataforma electoral del partido socialista.

Entusiasmado el auditorio, premió con frecuentes aplausos la brillante y erudita disertación del señor Guillot, que al finalizar su discurso fué objeto de una nueva y delirante ovación al referirse que frente al programa harto menguado del socialismo, la Unión Cívica Radical oponía la Constitución que nos rige y que el doctor Yrigoyen la hiciera en su presidencia histórica una verdad práctica y tangible.

Habló el candidato señor Héctor Bergalli, quien empezó su discurso haciendo interesantes manifestaciones acerca del problema político del momento.

Después de referirse al acierto de la convención del 11 que ha elegido candidatos a trece correligionarios inteligentes, hechos en la lucha por los nobles ideales del radicalismo, hombres conscientes y llenos de condiciones positivas — dijo. — Estamos frente a una cuestión de patriotismo que la masa ciudadana debe contemplar serenamente. El socialismo, por un lado, que quiere enarbolar la bandera, símbolo de sangre y tiranía, y por el otro, el viejo "régimen", representado hoy por el partido demócrata, que lucha desesperadamente para volver al gobierno y suprimir, como hizo durante 30 años, todas las libertades, y para detener el progreso político y social de nuestro país. Se refirió luego, a la obra de gobierno del doctor Hipólito Yrigoyen, y dijo, poco más o menos: El ilustre patriota que presidió los destinos de nuestro país durante seis años de gobierno, ha dejado un recuerdo imperecedero de afecto y gratitud en el corazón de los argentinos. Todos sus actos de gobernante, inspirados en sentimientos patrióticos, aun el más sencillo, han sido de protección, de ayuda y de defensa de los intereses y dignidad de los habitantes de este suelo. Tuvo palabras de elogio para sus colaboradores y leales amigos, y terminó en medio de una salva clamorosa de aplausos y vítores a la Unión Cívica Radical, al doctor Yrigoyen y a los candidatos.

Habló luego el doctor Leopoldo Bard, quien hizo un hermoso discurso, que la asamblea aplaudió repetidas veces, especialmente en los pasajes que hacía referencia a la obra de gobierno y al progreso alcanzado por nuestro país durante la presidencia del ilustre ex presidente doctor Hipólito Yrigoyen.

El doctor Silvio Bonardi usó a su vez de la palabra para definir, en una magnífica y elocuente improvisación, el advenimiento de una Nueva Argentina, por el esfuerzo tesonero y viril de la Unión Cívica Radical, a través de su ilustre jefe el doctor Hipólito Yrigoyen, desde lejanos días y sin desmayos, ni vacilaciones la hiciera culminar en el gobierno, orientándola siempre por los senderos de una democracia nueva.

Frecuentemente el doctor Bonardi era interrumpido en los mejores pasajes de su discurso por largos y atronadores aplausos, vivándose con entusiasmo el nombre del doctor Hipólito Yrigoyen.

Cerró el acto el doctor Melgar, y fueron sus primeras palabras dedicadas a encarecer el problema económico nacional, como base del progreso y engrandecimiento del país, haciendo un interesante estudio, que mereció frecuentes manifestaciones de aprobación por parte de la asamblea.

Tocó — en el transcurso de su disertación — algunos hechos importantes del gobierno del doctor Yrigoyen y la obra del radicalismo en el poder, y terminó pidiendo solidaridad y entusiasmo en esta lucha, en la que venceremos una vez más a los enemigos de nuestro gran partido.

Fué la asamblea realizada anoche por el subcomité "Félix Mieli", de la circunscripción 16a., un hermoso espectáculo cívico, tanto por la afluencia de correligionarios, como así también por el caldeado ambiente que reinó en todo momento, haciéndola vibrante y entusiasta hasta el delirio.

Los vítores a la Unión Cívica Radical y al doctor Hipólito Yrigoyen se sucedían con una frecuencia realmente ensordecedora.

CIRCUNSCRIPCION 18a.

La conferencia de las calles Costa Rica y Salguero

Tuvo lugar a la hora anunciada la conferencia patrocinada por el comité de la circunscripción 18a.

Hizo uso de la palabra el diputado nacional doctor Leopoldo Bard; en un conceptuoso discurso se ocupó de la obra del doctor H. Yrigoyen, que puso todo su pensamiento y su acción en bien del pueblo y para el pueblo. Al terminar fué muy aplaudido por la concurrencia.

La siguió en el uso de la palabra el candidato a diputado nacional Víctor Juan Guillot, quien pronunció una arenga vibrante que los oyentes recogieron con marcadas pruebas de aprobación por los interesantes conceptos que vertió.

Ocupó luego la eribuna el señor Pedro P. Fenández, quien invitó a todos los presentes a continuar la obra de la U. C. Radical y del hombre que hace muchos años sin fatiga alguna sigue los destinos del partido, como también los de la República.

Al terminar sus palabras el señor Fernández fué muy aplaudido y felicitado por la masa.

Terminó este acto el señor Ambrosio A. Mantegazza, que en un vibrante discurso elogió el doctor H. Yrigoyen por su actitud resuelta de argentino ante la gran masa de Europa. Fué muy aplaudido, retirándose el público con vivas a la U. C. Radical, al doctor Hipólito Yrigoyen y al futuro triunfo de los comicios del 23.

CIRCUNSCRIPCION 19a.

En la intersección de la calle Lastier y Pueyrredón se efectuó anoche la gran asamblea patrocinada por el Comité de la Circunscripción ante un auditorio de más de 1500 personas—

Desde muy temprano reuniόse una gran cantidad de gente que vivaba por la U. C. Radical y por el doctor Hipólito Yrigoyen. Comenzó en el uso de la palabra el diputado nacional doctor Leopoldo Bard quien fué saludado por una salva de aplausos por sus grandes cualidades de tribuno, y de defensor de la clase pobre y menesterosa. Inició el acto con una disertación sobre profilaxis e higiene social el cual fué aplaudido en varias ocasiones por su facilidad de palabra y por su obra grande y vasta que en todo momento ha sabido desarrollar en la cámara joven.

Se extendió en la obra del doctor Yrigoyen sobre el trabajo a comicilio, ley de silla, jubilaciones, pensiones, etc., etc.

Al terminar su disertación fué muy aplaudido.

Continuó en el uso de la palabra el candidato a diputado doctor Guillermo Fonrouge, que fué recibido con una salva de aplausos. Inició la conferencia con unas palabras de solidaridad al doctor Hipólito Yrigoyen y su obra. Criticó la acción de los socialistas, como embaucadores del pueblo y como personal que sólo han sabido satisfacer sus instintos personales, y a costillas del pueblo a quien engañan con palabras dulces.

Fué muy aplaudido y vivado extensamente.

Ocupó la tribuna el joven correligionario don Silvio Bonardi quien se caracterizó en el uso de la palabra, en la labor desarrollada en la cámara joven y que la lista radical representa toda una garantía para la Nación argentina y para su pueblo que sabrá en el día 23 hacerla triunfar.

Ocupó la tribuna el señor Pedro P. Sanguinetti, quien se refirió en primer término a la labor desarrollada en la Liga de las Naciones, la representación argentina y en el alto concepto que quedó ante la representación mundial.

Hizo el elogio de los candidatos y solicitó que el electorado todo de la capital como un sólo hombre fuera a las urnas y depositara su voto por la U. C. Radical.

Terminó su disertación y ocupó la tribuna el señor Pedro Ballesteros, quien con su elocuente palabra supo interpretar los anhelos del electorado y expuso brillantemente la obra a realizarse en el futuro por los nuevos diputados que saldrían electos el día 23.

Al darse por terminado el acto se pudo ver la cultura que caracteriza a los afiliados de esa parroquia que en todo momento vivó por la U. C. Radical y su ex presidente.

CIRCUNSCRIPCION 20

La asamblea de Chacras y San Martín

Este acto fué abierto por el diputado nacional doctor Leopoldo Bard, quien destacó la labor de los representantes radicales en la Cámara de Diputados, los proyectos relativos del trabajo y la ley de jubilaciones de empleados y obreros. Al terminar su discurso fué muy aplaudido por la concurrencia en esa.

Siguió en el uso de la palabra el candidato a diputado nacional doctor Guillermo Fonrouge, señalando la marcha del radicalismo a través de una serie de obstáculos en la época del régimen, que sin pactos había llevado el doctor H. Yrigoyen a su triunfo, en el año 1916.

A continuación, ocupó la tribuna el doctor Silvio Bonardi, quien en brillante arenga señaló el verdadero concepto del radicalismo. Mereció éste orador al terminar su discurso una calurosa ovación.

Finalizó el acto el doctor Mario Jurado, que en forma elocuente, destacó la necesidad de agruparse al pie de la bandera que flamcó en la Casa Rosada desde el año 1916 a 1922.

El doctor Mario Jurado fué muy aplaudido en sus palabras, retirándose la concurrencia victoriándose a los candidatos a diputados y al doctor H. Yrigoyen.

Conferencias anunciadas

MAÑANA

En Méjico y Matheu, a las 21 horas. Oradores: Dres. Silvio Bonardi, Diego Luis Molinari, (candidato a diputado), Guillermo Sullivan (candidato a diputado), Dr. Héctor Bergalli (candidato a diputado).

Circunscripción 1a. — Azul y Remedios, a las 20 y 30 horas. Oradores: diputado nacional, doctor Romeo David Saccone, candidato doctor Héctor Bergalli, señor Gualberto Márquez Aguilar.

En Avenida Sáenz y Ventana. — A las 20.30 horas. Oradores: Sr. Pedro Ballesteros, doctor Juan B. Hiriart, señor Víctor Juan Guillot y señor Pedro Bidegain.

Circunscripción 12a.— En Bernardo de Irigoyen e Independencia, a las 21.15 horas. Oradores: senador nacional señor Delfor del Valle, candidatos a diputados nacionales doctor Diego Luis Molinari, señor Guillermo Sullivan, doctor Aníbal Mohando, señor José Luis Alvarez, doctor Pedro Podestá, doctor Jerónimo Grisolía,, señor Eduardo Eiriz Maglione.

JUEVES 20

Circunscripción 1a.— En Rivadavia y Segurola, a las 21 horas. Oradores: candidato señor Guillermo Sullivan, Sr. Pedro A. Ballesteros, señor P. Fernández, doctor Mario Jurado.

Circunscripción 14a.— En Viamonte y Suipacha, a las 21 horas. Oradores: doctores Diego Luis Molinari, Juan C. Hiriart, Jerónimo J. Grisolía y señor Carlos Lucero.

Circunscripción 16a.— En Echevarría y Blandengues, a las 21 horas. Oradores: candidatos Sr. Víctor Juan Guillot, doctor Juan Poggi y señor Guillermo Sullivan.

VIERNES 21

Circunscripción 1a.— En Acosta y Lobos, a las 20 y 30 horas. Oradores: señor Pedro A. Ballesteros, señor Ricardo V. Muscio, señor Pedro P. Sanguinetti, señor Arquímedes Soldano, señor Guillermo Vázquez.

Circunscripción 3a.— En Montes de Oca y Aristóbulo del Valle (frente al comité), a las 21 horas. Oradores: diputado nacional Dr. Leopoldo Bard, candidatos a diputados nacionales, doctores Guillermo Fonrouge y Víctor Juan Guillot y señor Alberto J. Cornet.

Conferencias a realizarse hoy

Circunscripción 1a.—En Avellaneda y Orán, a las 21 horas. Oradores: Candidato Víctor Juan Guillot, doctor Juan José Frugoni, doctor Eduardo Giuffra, señor Ricardo V. Muscio.

—En Lacarra y Rivadavia, a las 21 horas. Oradores: Candidato Guillermo R. Fonrouge, señor Pedro A. Ballesteros, doctor Jerónimo Grisolía, señor Carlos Merlini, señor González Videla.

—En Rioja y Rondeau, a las 20.30 horas. Oradores: Señor José L. Alvarez, doctor Diego Luis Molinari, doctor Leopoldo Bard y doctor Silvio Bonardi.

Circunscripción 3a. — En Progreso y Sáenz Peña, a las 21 horas. Oradores: Diputado nacional doctor Leopoldo Bard, candidato a diputado nacional doctor Guillermo Fonrouge y doctores Silvio Bonardi y Mario Jurado.

Circunscripción 4a. — En Patricios y Olavarría, a las 20.30 horas. Oradores: Juan C. Hiriart, Víctor Juan Guillot, Pedro Ballesteros, Guillermo Vázquez y Carlos Merlini.

—En Almirante Brown y Pinzón, a las 20.30 horas. Oradores: Candidatos Guillermo Fonrouge y Domingo Guzzo, señores S. Bonardi, Julián S. Jiménez, A. Bucich, P. Carnevale y C. Merlini.

—En Alm. Brown y Suárez, a las 18 horas. Subcomité Pasalacqua. Oradores: Candidatos, señor Guillermo Sullivan y los doctores M. Jurado, R. S. Beltrán, S. Bonardi y Mendieta.

Circunscripción 5a. — Nazca y Gaona, a las 20.30. Oradores: A. Soldano, E. Ceriani y P. P. Fernández.

—En Malvinas y Pedro Goyena, a las 20.30 horas. Oradores: Candidatos Víctor J. Guillot y Héctor Bergalli y J. Moreno, Gualberto Vázquez Aguilar y J. Alberto Cornet.

Circunscripción 6a. — En Castro Barros y Victoria, a las 21 horas. — Oradores: Emilio Tulio Rosso, Jorge R. Rodríguez, Juan J. Frugoni, Guillermo Fonrouge, Víctor J. Guillot y Leopoldo Bard.

Circunscripción 7a. — En Yatay y Cangallo, a las 21 horas. Oradores: Leopoldo Bard, Juan Poggi, Tomás Zurueta, Alberto Cornet y Miguel del Rivero.

—En Gaona e Hidalgo, a las 21 horas. Oradores: Andrés Ferreyra, Pedro Bidegain, Jerónimo Grisolía, Guillermo Vázquez.

Circunscripción 9a. — En Corrientes y Ecuador, a las 20.30 horas. Oradores: Víctor J. Guillot, Leopoldo Bard, Francisco A. Turano y Jaime Wortmann.

Circunscripción 11a. — En Corrientes y Paso, a las 21 horas. Oradores: José Antonio Amuchástegui, Pedro Podestá, Héctor Bergalli, Domingo Guzzo, Leopoldo Bard y Carlos G. Reissig.

Circunscripción 12a. — En B. de Irigoyen y Cochabamba, a las 21.15 horas. Oradores: Doctor Jerónimo Grisolía, señor Eduardo Eiriz Maglione, diputado nacional doctor Leopoldo Bard, candidatos a diputados nacionales doctores Diego Luis Molinari, Víctor Juan Guillot, Guillermo Fonrouge, señor José Luis Alvarez.

Circunscripción 14a. — En Rivadavia y Rodríguez Peña, a las 21 horas. Oradores: Candidato a diputado señor Héctor Bergalli, y señores doctor Silvio E. Bonardi y Luis Rascosky.

Circunscripción 15a.—En Gaona y Espinosa, a las 21 horas. Oradores: Guillermo Vázquez, Alfredo Bertonazco, Arquímedes Soldano y Domingo Guzzo.

—En Serrano y Triunvirato, a las 21 horas. Oradores: Silvio Bonardi, Guillermo Fonrouge, Jerónimo Grisolía y Manuel Jonás.

Circunscripción 16a. — En Avenida América y General Artigas, a las 21 horas. Oradores: Leopoldo Bard, Ricardo Muscio, Julio Villarino y Armando Melgar.

—En Cabildo y García del Río, a las 21 horas. Aníbal Mohando, Domingo Guzzo, Jerónimo Grisolía y Alberto Mazza Marruti.

—En Monroe 4940, a las 21 horas. Oradores: Pedro Podestá, Luis A. Olmos, Belisario M. Ibáñez y Antonio Correa.

Circunscripción 17a. — En Cabildo y Federico Lacroze, a las 21 horas. Oradores: Tomás Zurueta, Pedro Bidegain, Domingo Guzzo, José L. Alvarez y Conrado E. Eggers Lecour.

Circunscripción 18a. — En Sta. Fe y Oro, a las 21 horas. Oradores: Silvio Bonardi, Armando Aragón, Gutiérrez Dic, Guillermo Vázquez.

Industria Nacional

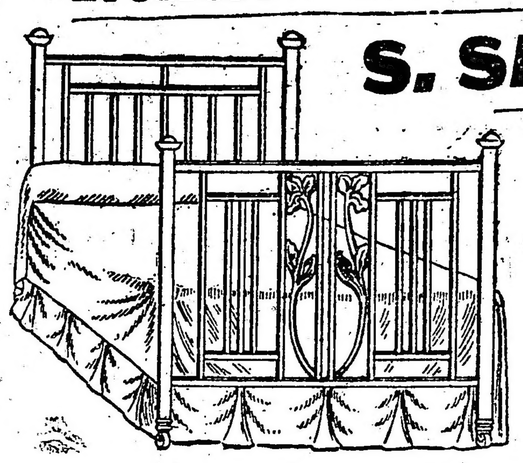

S. SALOMON

BRONCERIA Y FUNDICION

CAMAS DE BRONCE CON MATERIALES INGLESES
CODOS - PERILLAS - PASAMANOS
Y APLICACIONES DE BRONCE PARA MUEBLES
Artefactos para luz eléctrica
Facilidades de pago
Soliciten catálogo

Talleres propios:
U. T. 65 Chacrita 1709
CONCEP. ARENAL 3957-59
Coop. 2 Villa Crespo

NOTAS POLICIALES

Ha sido detenido un asaltante

ESTA ACUSADO DE SALTEAMIENTO, ROBO Y LESIONES

Ayer a las 15 y 30, en la esquina de las calles Pampa y Blandengues los empleados Cucaresse, Morgado, Loisa y Soto de la sección Vigilancia General detuvieron al sujeto de malos antecedentes Miguel Casco o Miguel Ramón Casco (a) Lungo, cuya captura solicitaba el juez de instrucción doctor Ignacio Yrigoyen por estar acusado de salteamiento, robo y lesiones.

El detenido conjuntamente con el sujeto José Ramos que fué procesado, el 14 de octubre de 1921 en jurisdicción de la comisaría 31a., asaltaron a Luis Sacoto, sordo-mudo, y después de herirlo con cuchillo, lo despojaron de una suma de dinero.

Casco que registra 4 entradas por antecedentes, 1 por infracción a la ley 7409 y otra por lesiones, será remitido esta tarde al Palacio de Justicia a disposición del juez requirente.

Es de hacer notar que el acusado hasta hace poco tiempo perteneció al cuerpo de bomberos de la capital y más tarde ingresó de agente, prestando servicios en la comisaría 31a.

Hombre gravemente lesionado

FUE APRETADO POR UNA CHATA

Esta mañana a las 8, en el corralón Bartolomé Mitre 1856 Antonio Masarone, italiano, de 45 años de edad, casado, cochero, que se hallaba sentado en un banco fué embestido por una chata que había sido abandonada momentáneamente por su conductor Ramón García que se encuentra preventivamente detenido en la comisaría 5a.

Msaarone sufrió lesiones graves en las piernas y fue llevado para su curación al hospital Fernández.

Un menor cayó en un pozo de cal

RESULTO CON QUEMADURAS GRAVES

Ayer a las 18 y 20 el niño de cinco años Carlos Machado en circunstancias que jugaba con otros menores en el edificio en refacción Jorge Newbery 3425 en un descuido cayó en un pozo de cal, siendo sacado por la señora Elena López que fué avisada de lo ocurrido por uno de sus hijos.

Machado que sufrió quemaduras en el cuerpo de carácter grave fué llevado para su asistencia al hospital de Niños.

En la comisaría 31a. se instruye el sumario de práctica.

Un anciano pretendió ahorcarse

FUE VISTO A TIEMPO POR MIEMBROS DE SU FAMILIA

Floriano Guevara, argentino, de 63 años de edad, que tiene establecida una despensa en la calle Estados Unidos 2600, atentó ayer contra su vida, por la mala racha de sus negocios.

Para llevar a cabo su extrema resolución, en el sótano del comercio, pretendió ahorcarse con una soga que aseguró en un tirante.

En esa circunstancia fué visto por miembros de su familia quienes impidieron que llevará a cabo sus propósitos.

Se comprobó luego que presentaba en el cuello lesiones de poca importancia que le fueron curadas por la Asistencia Pública.

La comisaría 20a. instruye sumario y dió cuenta del hecho al juez Dr. Ignacio Irigoyen.

Costaló el caballo que montaba un agente

ESTE RESULTO LESIONADO

Hoy a las 4 y 30 en la calle Uruguay frente al número 194 costaló el equino que montaba el agente de la guardia de seguridad de Caballería, José Canepa. Este al ser apretado contra el pavimento sufrió lesiones en la pierna derecha que le fueron curadas en la Asistencia Pública.

La policía de la sección 5a. comprobó el accidente.

Sustracciones

José Marcelino López, denunció ayer en la comisaría 22a. que una mujer y un hombre le sustrajeron del departamento número 6 de la casa Carlos Calvo 17, ropas y efectos por valor de 200 pesos.

Se dió la intervención del caso al señor juez de instrucción en turno

—En la comisaría 31a. denunció Guillermo Sánchez que de la habitación que ocupa en la casa Guatemala le han sido sustraídas ropas y efectos por valor de 180 pesos.

Se ha dado cuenta de lo expuesto al juez doctor Escalante Echagüe.

Oficial de policía agredido

Ayer a las 20 y 30 en la calle Viel y Matorras el oficial inspector Federico Leo Mallada al intervenir en un desórden promovido por Víctor Moro, fué agredido por éste quién le dió un puntapié lesionándolo levemente en la mano derecha.

El acusado se dió inmediatamente a la fuga y aún no ha sido detenido.

La policía de la sección 10a., dió cuenta del hecho al señor juez de instrucción doctor Arturo L. Domínguez.

Los conocedores de

PERFUMERIA

la compran en nuestra casa,

perque están seguros de llevar artículos legítimos a los precios más convenientes de plaza

Sea usted también nuestro cliente y aproveche esta oferta

CARON

	Pesos
Loción Chantecler	6.40
" Narciso blanco	6.95
" " negro	7.95
" Tabac Blond	9.60
" Mimosa	9.60
Extracto Chantecler	10.95
" Narciso negro	12.95
" Tabac Blond	18.50
" Nuit de Noël	27.50

GUERLAIN

	Pesos
Extractos Jicky. Santal,	
" Cuero de Rusia, etcétera	5.90
" L'Heure Bleue	15.90
" Rue de la Paix	15.50
" Guerlinade	15.90
" Mitsouko	15.90
Lociones todos perfumes	5.90
Crema Secret B. Femme	3.25

COTY

	Pesos
Polvos compactos	1.70
" caja mediana	3.30
" " grande	5.90
Loción Emeraude	6.50
" Origan	6.50
" París y Chypre	6.50
Extracto Origan	13.90
" París	9.50

Para conservar y embellecer el cabello, use la Loción Higiénica de Eucaliptus de Ruiz & Roca, la preparación más eficaz contra la caspa y la caída del cabello. — Frascos de 1/4 litro $ 2.90; de 1/2 litro $ 4.50; botella grande $ 6.90 —

ROGET & GALLET

	Pesos
Loción Flor de Amor	4.50
" Gloria de París	

LUBIN

	Pesos
" Enigma	3.80
Loción Sola Mía	

PINAUD

	Pesos
Loción Violettes des Bois	2.50
" " grande	3.95

HOUBIGANT

	Pesos
Loción Rosa de Francia	5.50
" Quelques Fleurs	
" Ideal, Mes Delices	4.60
Polvos todos perfumes	2.90

ATKINSON

	Pesos
Loción Colonia	4.80
" Royal Briar	5.50
" Virelle	4.90
" Insoucíance	4.90

DENTIFRICOS

	Pesos
Pasta Kolynos	1.40
" Pebeco	1.40
" Dr. Pierre	1.30
" Glycodont	1.20

Los pedidos del interior son despachados en el día.

CASA RUIZ & ROCA - Florida 2

DE LAS PROVINCIAS Y TERRITORIOS

BUENOS AIRES

DE LA PLATA

(DE NUESTRA AGENCIA)

Suspensión de las elecciones comunales en Balcarce

LA PLATA, marzo 18. — El P. E. por intermedio del Departamento de Gobierno, dictó anoche un decreto suspendiendo la convocatoria a elecciones de municipales y consejos escolares resuelta para el 23 del corriente en el distrito de Balcarce.

Dice el Ejecutivo, en su resolución que en apoyo de la solicitud de suspensión del acto, el P. Conservador hace mérito de la existencia de un conflicto interno en el anterior Concejo Deliberante y de irregularidad de procedimientos en la reapertura del padrón de extranjeros; por cuya circunstancia crearíase a las autoridades comunales emergentes del acto electoral una situación de anormalidad y conflicto, con las consecuencias fáciles de prever, las cuales — se sostiene en la mencionada presentación — debe evitar el P. E., velando por el orden y por el más estricto cumplimiento de la Ley:

Que, además, se invoca como causal razonable de espera, la circunstancia de hallarse en substanciación, radicado en uno de los juzgados del Crimen del Departamento del Sur, un proceso de usurpación de autoridad, de cuyas resultancias dependería la plena certidumbre de los cargos aducidos como fundamentos del petitorio; y considerando:

Que es indispensable contemplar la situación de hecho, política e institucional, así como los intereses legítimos del electorado de Balcarce, en cuanto se refiere a las consideraciones formuladas;

Que con la solicitud del Partido Conservador, por otra parte, coincide fundamentalmente, reforzándola en cuanto exponente de otro núcleo de opinión, la nota del 14 del corriente, presentada por el Comité de la Unión Cívica Radical de Balcarce, al Ministerio de Gobierno;

Que la circunstancia de estar pendiente de próxima sentencia judicial la apreciación de los actos preparatorios, sobre los cuales recaen las impugnaciones mencionadas, indica la conveniencia de suspender la convocatoria, a la espera de la resolución que se produzca.

Durante el incendio de ayer resultaron heridas siete personas

DETALLES DEL SINIESTRO

LA PLATA, marzo 18. — Conforme anticipé, ayer se originó en la ferretería La Sale, un gran incendio, que asumió en seguida vastas proporciones.

El origen del incendio se atribuye a que el empleado del mencionado comercio, Angel Brandaris, en circunstancias que se hallaba tras un mostrador explicando a unos clientes el modo de encender una lámpara a nafta que aquellos deseaban adquirir, había llenado de aquella sustancia el pequeño tanque de la linterna y después de haberla encendido movió una palanquita con el objeto de apagarla.

Creyó conseguido su propósito y los clientes, satisfechos de las instrucciones que Brandaris les había suministrado le manifestaron su conformidad con la compra, pidiéndole envolviera la lámpara.

El empleado, antes de hacerlo, se encaminó hacia el patio con el fin de verter la nafta de la linterna en el correspondiente tanque.

Pero sucedió que cuado Brandaris había procurado apagar la lámpara, no había cerrado por completo la correspondiente llavecita y al abrir la tapa del depósito se produjo una violenta explosión.

La nafta, inflamada, se desparramo por los costados de la linterna, la que fué arrojada por Brandaris, cayendo sobre los tanques que estaban junto a la pared.

Al producirse las llamas, se propagaron a las ropas del empleado, quien, despavorido, se precipitó al interior del negocio y luego a la calle, demandando auxilio a gritos.

En seguida unos transeuntes lo envolvieron en unas bolsas, consiguiendo sofocar las llamas que lo rodeaban.

Inmediatamente se dió aviso telefónico al cuerpo de bomberos.

El ataque fué arduo y prolongado. Los bomberos, dirigidos activamente por el jefe del cuerpo, señor Olmos y la oficialidad, desplegaron una briosa acción, sin parecer inmuterse ante la horrorosa visión de tragedia que se cernía ante su vista, iluminada sin embargo por el arrojo, el concepto del deber y los sentimientos humanitarios que animan a esos humildes servidores del pueblo.

Se trató como medida principal aislar el fuego, circunscribiéndolo en su foco central. Ese propósito se consiguió casi ampliamente. Sólo algunas llamas se propagaron a la pared que comunica con los fondos de una lechería, pudiendo evitarse a los pocos instantes que continuaran expandiéndose.

Hubo un momento de intenso peligro para los bomberos. Los tanques depositados en el patio explotaban uno a uno y producían un estrépito que se oía a través del sonoro crepitar de los objetos apresados por las llamas, haciendo retemplar el edificio entero.

Se facilitó la obra de extinción con gran cantidad de arena y lonas mojadas, con que se cubría el foco del incendio.

Poco a poco, éste pudo ser dominado. Las lenguas de fuego iban perdiendo intensidad y a las 16.40 ya solo quedaba humo en el lugar del siniestro.

Las víctimas—

Los bomberos que quedaron lesionados en el transcurso del combate fueron trasladados inmediatamente a la Asistencia Pública. Son ellos los siguientes:

Sargentos, Pedro Bengolea y Casimiro García y bombero Esteban Catalini, con quemaduras graves en distintas partes del cuerpo.

Bombero Felipe Torres, quemaduras en las manos, carácter reservado.

Bombero Luis Luján, y cadete Ovidio Legúzamón, con diversas contusiones: semi-asfixiados.

Cabo Angel Tolosa, importante herida en la cabeza, producida por un trozo de pared, que cayóle encima; sufrió además lesiones internas de alguna gravedad.

En cuanto al empleado Brandaris, resultó con quemaduras en el pie izquierdo.

Debido a la gravedad en que se encontraban Bengolea, García y Catalini, se dispuso que fueran internados en un sanatorio.

Pocos instantes después de haberse declarado el incendio, concurrió al lugar del mismo el señor Cantilo, acompañado del secretario de la gobernación.

Al tener conocimiento de que habían ocurrido desgracias personales, se trasladó a la Asistencia Pública, donde visitó a las víctimas.

La intervención policial fué muy correcta. Al conocerse la noticia del incendio, el comisario de la sección 1a., Sr. Cardoso, se trasladó allí en compañía del subcomisario Mayón, oficiales inspectores Aliga y Rivero y numeroso personal de clases.

Desde el primer momento estuvo presente el jefe de policía, quien coadyuvó en la dirección de las maniobras.

Los dueños de la ferretería elevan el monto total de los perjuicios a la suma de veinte mil pesos.

No realizó sesión el Concejo Deliberante

LA PLATA, marzo 18. — Por falta de quórum no se reunió anoche el Concejo Deliberante, que debía continuar considerando el presupuesto para el corriente año.

Sólo concurrieron los concejales radicales, a excepción de los señores Melzi J. B. y Paleo que faltaron con aviso.

El Concejo ha sido citado nuevamente para el lunes próximo a las 20 y 30 horas.

Homenaje a monseñor Alberti

LA PLATA, marzo 18.— Con gran actividad continúan los preparativos de las comisiones de señoras que corren con todo lo relativo al homenaje que se tributará en abril al obispo de La Plata, monseñor Alberti.

Las comisiones reúnense frecuentemente, teniendo ya muy adelantada la organización de la demostración en honor de tan ilustre prelado y que cuenta con todas las simpatías de esta ciudad.

MUNICIPALIDAD DE LEANDRO N. ALEM

Llámase a licitación pública por el término de 30 días, a contar desde la fecha, para la provisión de alumbrado eléctrico en los pueblos de Vedia, Alberdi y Alem, de este partido. Las bases y pliego de condiciones están a disposición de los interesados en esta secretaría.

Vedia, marzo 1 de 1924.

Doroteo Guibelalde
Intendente

Pedro Di Carlo
Secretario

19|413 v. mzo. 30

Municipalidad de Almirante Brown

Llámase a licitación por el término de 20 días, a contar desde la fecha, para la construcción del adoquinado a base de conchilla de las calles que se indican a continuación en este partido:

a) Seguí desde la terminación del adoquinado actual hasta el camino Real, b) Bartolomé Mitre desde el Boulevard Espora hasta unirse con el adoquinado existente al llegar a la estación Mármol, c) Demaría desde Canale a Cesareo Amenedo, d) Rosales desde Plaza Almirante Brown hasta Erezcano, e) Ferrari desde Bartolomé Mitre hasta Cesáreo Amenedo, f) Boulevard Espora entre las plazoletas Espora y Rosales, g) Binon vías del ferrocarril a Ingeniero White, h) Brown de Plaza Azopardo a Erézcano, i) Bouchard de Plaza Azopardo a Erézcano; j) Bouchard de Drumond a Aseretti, k) Larrosa de de Drumond a Aseretti, k) Larrosa de Plaza Binon a Mitre, l) Aseretti de Bouchard a Forge, ll) Toll de Bouchard a Forge, m) Toll a Toll circundando la Plaza Aseretti, n) Bouchard de Espora a Castelli, ñ) Castelli de Plaza Rosales a Bouchard, o) Somellera de Canale a Cesareo Amenedo, p) Espino de Valentín Alsina a Ferrocarril Sud, q) Norther de Cordero a Valentín Alsina, r) Uriburu de Espino a Seguí.

Las bases y pliego de condiciones se hallan a disposición de los interesados, en la secretaría de esta Municipalidad, a donde podrán solicitarse todos los días hábiles, de 8 a 12 horas.

Las propuestas se abrirán en la secretaría de la intendencia Municipal el día sábado 5 de abril próximo, a las diez horas, en presencia de los interesados y vecinos que concurran.

Almirante Brown, marzo 8 de 1924.— Abel E. Valenzuela, Intendente Municipal; Roberto F. Raineri, secretario.

19|427 v. 27 marzo

Compañías Francesas de Navegación

VALDIVIA	20 Marzo	Marsella-Genova
OUESSANT	23 Marzo	Vigo-El Havre
FORMOSA	30 Marzo	Marsella-Genova

Reconquista 433 — Buenos Aires

En Abasto, el gobierno de Buenos Aires construirá el Patronato Provincial de Menores

Las construcciones de las primeras 5 villas, con capacidad para 175 asilados, comenzará en breve

Características de estas obras

(De nuestra sucursal La Plata)

Frente de uno de los pabellones de las villas del Internado

LA PLATA, marzo 18. — Por ley de 4 de noviembre de 1910 fué creado el Patronato Provincial de Menores, cuyo objeto principal, según el artículo 1o. de esa ley, era "recoger y educar los menores de ambos sexos que, por cualquier circunstancia, se hallasen bajo la protección de los defensores de menores".

Para el cumplimiento de este propósito la ley creaba un Internado, en el cual se propendería sobre todo a la enseñanza teórico-práctica de los asilados.

FONDOS PARA LA FUNDACION Y SOSTENIMIENTO

La ley de referencia destinaba la suma de $ 300.000 m|n., para la fundación del Internado, y para su sostenimiento se establecía que las Municipalidades de la provincia deberían contribuír con una suma en proporción a sus rentas, desde el mes de enero de 1911, y de acuerdo con una escala determinada.

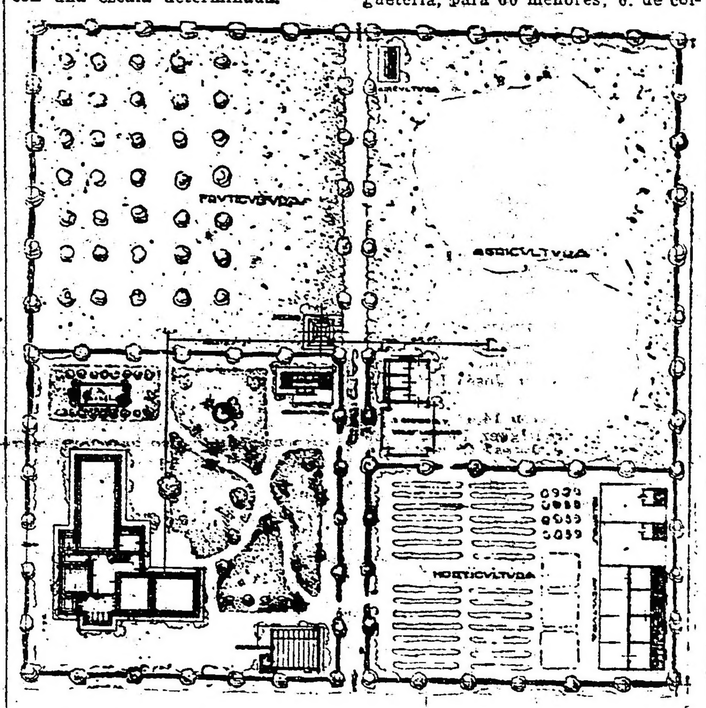

Una villa tipo; iguales a esta se construirán, por ahora, cinco

TERRENO PARA UBICACION DEL INTERNADO

En mayo de 1916, el Poder Ejecutivo dió un decreto declarando reservado con destino al Patronato Provincial de Menores el terreno fiscal ubicado en la sección Abasto del ejido de esta ciudad, lotes 13, 14, 15 y 16 y fracción A, compuesto de una superficie total de 122 hectáreas, 45 áreas, 88 centiáreas, 35 decímetros cuadrados, y lindando al nordeste con la estación Abasto, al noroeste con la línea del ferrocarril a Brandsen y que lo separa de los lotes 17, 18 y 19, al sudeste con los lotes 5 y 7 y al suroeste con el lote 1 calle por medio con otro lote.

INSTALACION PROVINCIAL DEL PATRONATO

En tanto se procedía a iniciar la construcción del Internado, por decreto de 23 de enero de 1917 el Poder Ejecutivo resolvió la organización e instalación provisional del Patronato en un local de esta ciudad.

En septiembre de 1917, la Intervención Nacional de la provincia reglamentó por otro decreto los fines y funcionamientos de la institución en forma que ha continuado rigiendo hasta la fecha.

GESTIONES PARA LA CONSTRUCCION DEL INTERNADO

Iniciadas en tanto por la Dirección de Obras Públicas las gestiones necesarias para la construcción del Internado con arreglo a las disposiciones de la ley de 1910, sufrieron diversas dilaciones, hasta que, con fecha de enero 28 último la comisión administradora del Patronato se presentó por nota al Ministerio de Obras Públicas de la provincia solicitando la ejecución de la obra en su modo de ver imprescindiblemente necesaria para la buena marcha del Patronato. En atención a este pedido, el Ministerio reanudó inmediatamente los trámites interrumpidos, ordenando a la Dirección de Arquitectura y Construcción de Edificios de su dependencia, la presentación de planos y proyectos para la construcción de cinco villas destinadas a dar comienzo a la construcción del Internado.

PROYECTO DE CONSTRUCCION

La Dirección de Arquitectura, en cumplimiento de aquella disposición elevó al Ministerio de Obras Públicas con fecha 20 de febrero último, los proyectos del caso, encuadrando la construcción de cinco villas para varones dentro del siguiente programa general formulado expresamente por la comisión administrativa del Patronato.

PROGRAMA PARA LA ERECCION DE LAS VILLAS

He aquí el programa de la comisión administradora del Patronato a que se ajustaron los proyectos de la Dirección de Arquitectura para la construcción de las villas:

Capacidad: 35 menores cada villa y un matrimonio con dos hijos como máximo.

Dependencias.—1. Dormitorio de menores; 2. Comedor común para menores y familia; 3. Dormitorio de la familia; 4. Salón de lectura y conservación; 5. Pequeña cocina auxiliar; 6. W. c. y baño; 7. Ropería; 8. Un galponcito para útiles; 9. Corredores y hall; 10. Una pieza para huéspedes.

PROGRAMA PARA OTRAS CONSTRUCCIONES

Conjuntamente con los proyectos para las villas se prepararon los de otras construcciones que integrarían el Internado ajustadas también a un programa formulado por dicha comisión en la siguiente forma:

Talleres — 1. de carpintería, para menores divididos en dos secciones: a) maquinarias, b) maderaje; 2. de sastrería, para 40 menores; 3. de zapatería, para 40 menores; 4. de mecánica, para 40 menores; 5. de juguetería, para 60 menores; 6. de colchonería, para 30 menores; 7. de canastería, para 30 menores; 8. mingitorios y w. c.

Escuela.—1. Pabellón aislado con 10 aulas para 40 menores cada una; 2. Salón de actos públicos — cinematógrafo para 800 personas; 3. Mingitorios y w. c.; 4. Departamento para el director de la escuela y cinco piezas para las maestras internas; 5. Museo; 6. Salón para mecanografía y caligrafía; 7. Depósito de útiles; 8. Sala de profesores; 9. Dirección.

Usina de luz y agua — Para las necesidades del establecimeinto.

Administración.—Distribución semejante a la del Banco de la Nación de La Plata: 1. Dirección; 1. Secretaría; 3. Sala de espera; 4. Jefes y gabinete de estudio; 5. Mesa de entradas y salidas y archivo; 6. Contabilidad y tesorería; 7. Correo; 8. Teléfonos; 9. Depósitos (7 salones); 10. Economía; 11. Salones, corredore, w. c. y mingitorios.

Cocina.—Edificio para cocina y anexos.

Lavadero.—Edificio para lavadero y anexos.

Chacra y huertas. — Galpón para máquinas y herramientas.

Casa del director.—Chalet con capacidad para cinco personas y anexos.

Obras sanitarias y cañerías—Pileta de 8 x 40 mts. para baños de menores.

Anexos — 1. Porqueriza; 2. Criadero; 3. Conejera.

Reformatorio — Un pabellón con sus anexos para menores nerviosos, pervertidos e indisciplinados, con capacidad para 50 menores divididos en dos secciones.

Pabellón para empleados — Diez piezas.

PLIEGO DE BASES Y CONDICIONES PARA LA LICITACION PUBLICA

Además del proyecto aludido, la Dirección de Arquitectura redactó el pliego de bases y condiciones para llamamiento a licitación pública a fin de construir las cinco villas habiéndose presupuestado el costo total de la obra en $ 390.106.80 m|n.

Este pliego así como el presupuesto fué aprobado por el Poder Ejecutivo en resolución de marzo 11.

DECRETO SOBRE LA CONSTRUCCION

De todos estos proyectos se dió vista a la comisión administrativa del Patronato y habiéndose ésta manifestado conforme, el Poder Ejecutivo en acuerdo general de ministros decretó la licitación pública de las obras de que se trata y encomendó su dirección, vigilancia e inspección al Ministerio de Obras Públicas, al que se encargó además de los trabajos de limpieza, ornato, nivelación y cercado del perímetro del terreno.

Por el mismo decreto, el gasto de ejecución de esas obras se imputó a la partida de $ 900.312,16 m|n., destinada al Patronato de Menores por la Ley de Empréstito de Consolidación de la deuda flotante y ejecución de las obras públicas de 28 de noviembre de 1922.

LLAMAMIENTO A LICITACION PUBLICA

De acuerdo con las disposiciones precedentes, el Poder Ejecutivo por el Ministerio de Obras Públicas, ha dado una resolución, llamando a licitación pública por el termino de veinte días para la construcción de las cinco villas.

Más adelante se proyectará y licitará la construcción de las demás dependencias que en conjunto formarán el Internado de Abasto del Patronato de Menores.

Facultad de Ciencias Jurídicas y sociales

EXAMENES DE AYER

LA PLATA, marzo 18 — Ayer se reunieron las siguientes comisiones examinadoras, con los resultados que se expresan a continuación:

Historia de las instituciones representativas: un sobresaliente.

Hictoria constitucional: dos suficientes, un distinguido y cuatro aplazados.

Derecho penal y régimen carcelario: un aplazado, tres sobresalientes, cinco distinguidos y siete suficientes.

Derecho penal: dos distinguidos, doce suficientes y un aplazado.

Derecho civil (cuarto curso): dos suficientes, dos aplazados y un distinguido.

LOS FESTEJOS DE CARNAVAL EN MAGDALENA

MAGDALENA, marzo 18 — Con gran lucimiento se llevaron a cabo en esta localidad los festejos de Carnaval organizados por una comisión de jóvenes. El corso del último domingo superó en brillo y animación a los de años anteriores, viéndose concurrido por familias de los distintos puntos del partido, que lucían vistosos y originales trajes de fantasía.

El número muy celebrado fué el concurso de máscaras infantiles que organizó un núcleo de señoritas bajo los auspicios de la comisión de festejos.

Su realización motivó un interesante acto que congregó a un gran número de máscaras infantiles, cuyos atavíos llamaron justamente la atención entre la concurrencia de familias que presenció el desfile.

LA CANDIDATURA DEL Dr. TORELLO

MAGDALENA, marzo 18. — General agrado ha producido en el radicalismo local la candidatura del doctor Pablo Torello proclamado por la convención radical metropolitana para senador nacional.

Concurrentes al concurso infantil de disfras

Ante una denuncia

El ex senador Pieres de la Provincia de Buenos Aires hizo llegar una denuncia de abuso de autoridad cometida por la policía de Necochea contra un cujeto Carmen Rodríguez.

Con ese motivo el gobernador de la Provincia ha respondido al autor de ella señor Pieres elevando para su conocimiento algunos informes policiales que se refieren a la actuación del aludido.

Dando curso a esa resolución el señor oficial mayor del Ministerio de Gobierno doctor Faustino J. Legón le ha hecho llegar al denunciante la siguiente comunicación oficial:

"La Plata, marzo 17 de 1924. — Señor senador D. Ramón Pieres. — Necochea.

"Con motivo de haberse encomendado a la Policía la investigación del caso, a raiz de su nota fechada el 6 del corriente, dirigida al Excmo. Sr. Gobernador, en la que usted denuncia como arbitrario el proceder de la Policía de esa localidad, en la detención del ciudadano Carmen Rodríguez, en circunstancia de hallarse el día 5 del actual en el comité político por usted presidido, ha llegado a este Ministerio un oficio de la Jefatura dando cuenta de las primeras averiguaciones, de las cuales resulta que Carmen Rodríguez registra las siguientes entradas policiales en su prontuario: 31 de mayo de 1902, homicidio en Coronel Pringles; 4 de septiembre de 1903, lesiones en Coronel Pringles; 3 de noviembre de 1904, lesiones en Coronel Pringles; 26 de enero de 1907, disparo y lesiones en Coronel Pringles; 4 de junio de 1909, daño intencional, en Coronel Pringles; 20 de octubre de 1909, disparo de arma, en Coronel Pringles; 30 de agosto de 1910, atentado a la autoridad, disparo de arma y lesiones, en Coronel Pringles; 27 de octubre de 1919, lesiones, en Necochea; 30 de mayo de 1920, lesiones, en Coronel Pringles; 1o. de diciembre de 1922, averiguación de antecedentes, en Necochea; 19 de marzo de 1923, juegos prohibidos, en Necochea, y 18 de septiembre de 1923, antecedentes, en Necochea. Como simple dato ilustrativo le transmito estos antecedentes, sin perjuicio de poner oportunamente en su conocimiento las resultancias del sumario. Saluda a usted atentamente. — Faustino J. Legón, Oficial Mayor del Ministerio de Gobierno."

EXAMENES DE HOY

Hoy martes 18 se reunirá la comisión examinadora de "Legislación del Trabajo", presidida por el doctor Alfredo L. Palacios e integrada con los doctores Leonidas Anastasi y Alejandro M. Unsain.

—El miércoles 19 se reunirá la de Derecho Civil (primer curso) y el día 20 la de Derecho Constitucional.

Escuela Normal de Ejercicios

sos del corriente año

Se han inaugurado los cur-

LA PLATA, marzo 18. — El presidente de la organización de la provincia, se ha dirigido al director General, manifestándole que la Escuela Normal de Ejercicios Físicos ha reabierto sus cursos este año, resolviendo admitir en sus clases a los maestros en ejercicio en las Escuelas Comunes del Distrito de La Plata, sean diplomados con título normal o provincial.

A fin de facilitar al personal docente empleado en las escuelas comunes la asistencia a clase, se ha resuelto establecer un horario a la tarde de dos horas, tres días en la semana.

Las ventajas que reportará para la mejor enseñanza de la educación física de la población infantil, serán mayores desde que sus maestros adquieren conocimientos especiales sobre la materia y empleen los métodos aconsejados por una experiencia práctica, recogida personalmente en un instituto normal que sigue los mismos programas que el dirigido en la Capital Federal, por el profesor Dr. Romero Brest.

Todo ello, además del beneficio personal que el desenvolvimiento de tales cursos implicará para la salud de los maestros y para su esparcimiento, en particular, tan necesario para miembros de un gremio cuyo esfuerzo intelectual es tan acentuado durante el año escolar.

Se pide finalmente que se haga conocer al personal docente de La Plata, por circular de la Inspección el ofrecimiento, recomendándoles a los maestros, al mismo tiempo, que aprovechen la oportunidad de aceptarlo.

En el Asilo Marin

LA PLATA, marzo 18.— Las beneméritas Hermanas de los Pobres que se hallan a cargo del Asilo Marín, ofrecerán mañana un agasajo a los recluídos en la confortable institución de amparo a la vejez. Participarán de la fiesta numerosas familias protectoras de la casa y señoras y señoritas de nuestra principal sociedad prestarán su concurso en el acto de servirse el almuerzo, que se realizará, como todos los años en la misma fecha, con motivo de la festividad de San José.

Nuevo defensor de menores

LA PLATA, marzo 18.— Se ha aceptado la renuncia que presentara hace unos días, el defensor general de menores, don Francisco Legarra, nombrándose en su reemplazo al doctor Juan Carlos Pedemonte, que actualmente desempeñaba el cargo de defensor de pobres en Bahía Blanca.

Organización del Segundo Salón de Otoño de La Plata

LA PLATA, marzo 18 — El Directorio del Círculo de Bellas Artes de la Provincia de Buenos Aires, en cumplimiento de lo que establecen sus estatutos, ha nombrado la comisión organizadora del Segundo Salón de Otoño, de La Plata, que debe inaugurarse el día 25 de mayo próximo, designando para integrar esa comisión a los señores José Gabriel, José Martorell Graú y Angel Radice.

Esa comisión ha iniciado ya el cumplimiento de su cometido, enviando como medida previa a 500 artistas del país la circular adjunta, firmada por el presidente del Círculo de Bellas Artes y acompañada de un ejemplar del reglamento a que se ajustará el salón.

Las personas interesadas en conocer detalles de la organización de este certamen artístico, pueden solicitarlos a la referida comisión organizadora, calle 54 núm. 480 La Plata.

Una publicación apócrifa en Luján

Ha aparecido en Luján, con la firma de los señores J. Emparanza y J. M. Verduga y en forma de una resolución oficial del Comité Central de la Unión Cívica Radical de la provincia de Buenos Aires, una invitación dirigida al señor José María Pérez para que elimine su nombre así como el de su hermano Inocencio de la lista de los candidatos a municipales sostenida por ese partido.

La publicación de referencia es completamente apócrifa.

Se ha abusado del nombre de las personas que figuran como autoridades del comité con fines inconcebibles de que dan medida las intenciones que puedan haberlos motivado.

El doctor Emparanza con quien hemos conversado esta mañana sobre el particular nos ha pedido que hagamos un desmentido terminante porque en ningún momento ha podido suscribir tal resolución que se presenta como proveniente de fuentes oficiales.

De Capitán Sarmiento

POLITICAS — SOCIALES

CAPITAN SARMIENTO, marzo 18. — Con gran entusiasmo ha recibido el electorado de ésta la resolución de la Convención de la segunda sección reunida en San Nicolás, donde ha sido reelecto el senador Vitelmo A. Carbajal ocupando el tercer puesto de la lista de candidatos a senadores provinciales.

—De la Capital Federal regresando en el día los doctores Miguel O'Farrell y Angel F. Ortiz.

De Campana

RECONSTRUCCION DE UN HECHO POLICIAL. — TRIUNFO DE LOS RADICALES EN LAS ELECCIONES NACIONALES

CAMPANA, marzo 18. — El juez del crimen doctor Facio, acompañado de su secretario escribano Chanetón, procedió a la reconstruccion del hecho en el homicidio del sujeto Paniagua. Estaban presentes el acusado Agustín Godoy y tres testigo señor José Villa, el comisario de policía señor Amaya, el escribiente Pérez, varios agentes de policía y numerosos vecinos, que se interesan por la pronta libertad del testigo Villa.

Luego de haberse verificado la reconstrucción del hecho, la cual se hizo con un prolijo exámen de detalles el juez ordenó se tomaran fotografías de las distintas posiciones en que se encontraban la víctima, el acusado y los testigos. Es creencia que ahora tendrá el juez suficientes elementos de juicio para resolver sobre la situación de los testigos y del acusado.

—Después de conocido el resultado de las últimas elecciones nacionales y dado el triunfo obtenido por el Comité Radical, numerosos amigos del presidente del mismo Sr. Dellepiane, pasaron a felicitarlo por su domicilio particular.

De Cañuelas

DEMOSTRACION A UN CANDIDATO A DIPUTADO NACIONAL

CAÑUELAS, marzo 18. — Con motivo de haber sido proclamado candidato a diputado nacional por la Capital Federal el Sr. Guillermo Sullivan, austero y valiente soldado del radicalismo, y en prueba de reconocimiento por su destacada y generosa actuación dentro de este escenario, los afiliados al comité "Dr. Hipólito Yrigoyen", le ofrecerán una patriótica demostración que consistirá en un acto popular.

—Ha sido recibida con señalada simpatía la incorporación al Comité Hipólito Yrigoyen del Dr. Alcides Guaita.

GRATIS
CATALOGO
2500 CASAS en VENTA
Cía. Nacional de Tierras
LAVALLE 1172

Cinzano
Vermouth

SANTA FE

(DE NUESTRA AGENCIA)

SESIONES PREPARATORIAS— SANTA FE, marzo 18. — La secretaría de la Cámara de Diputados ha remitido una invitación a los miembros de ese cuerpo colegiado para la sesión preparatoria que se efectuará el 27 del corriente a las 15 horas, a los efectos de tratar la siguiente orden del día:

1o. Diplomas de los señores diputados electos.

2o. Elección de autoridades.

Se anticipa que la discusión de los diplomas dará lugar a acalorados debates.

La elección de la mesa directiva también será discutida, pues desde ya suenan varios candidatos para la presidencia.

Creemos que el Senado también debe celebrar sesión preparatoria el mismo día.

Constituídas ambas Cámaras, designarán el día de la asamblea inaugural del período legislativo, acto al cual debe concurrir el gobernador de la provincia a dar cuenta de su gestión durante el último ejercicio.

LOS FESTEJOS DE CARNAVAL— AREQUITO, marzo 18.— Con mucho entusiasmo se realizaron los festejos de Carnaval, viéndose en el corso numerosos coches y automóviles adornados, como también se vieron muy concurridos los bailes de fantasía efectuados en los salones del cine Central, habiendo con tal motivo la C. D. recibido sinceras felicitaciones.

Los festejos fueron amenizados por la banda de música local que dirige el profesor Vicente Messana.

LAS FIESTAS DE CARNAVAL — SOCIALES — SAN URBANO, marzo 18.— Las fiestas de Carnestolendas han sido celebradas en ésta con bastante entusiasmo. El corso vióse muy concurrido como también el desfile de vehículos y autos.

Obtuvieron el premio las señoritas Gaston y Canals por sus espléndidos disfraces. También llamaron la atención los disfraces de las señoritas Orallen, Mares y Fischer.

—En viaje de recreo a España se ausentará el 3 de abril próximo, a bordo del vapor "Andes", el señor Manuel Porto, acompañado de su familia.

ROSARIO

(De nuestra agencia)

LA VIGILANCIA EN EL PUERTO. SOLICITUD AL MINISTERIO NACIONAL DE HACIENDA.

ROSARIO, marzo 18.— Abogando por el mejoramiento de su situación económica, el personal de marineros que prestan servicio en el resguardo aduanero del Rosario, se ha dirigido recientemente por nota al ministro de Hacienda de la Nación exponiendo una justa reclamación acerca de los emolumentos que tienen asignados por sus trabajos en la dependencia a que se encuentran adscriptos.

También hacen presente que se que disfrutan es sumamente reducida, habiendo últimamente sufrido una merma ostensible, con el descuento del cinco por ciento mensual, de modo que no les alcanza para solventar los gastos que necesitan efectuar para vivir, y menos, por cuanto muchos de ellos tienen mujer e hijos que mantener.

También hacen presente que se ha realizado una omisión perjudicial privándoles de los beneficios de la ley del salario mínimo y en su virtud desearían que se les incluyese en las disposiciones atingentes de la materia, como lo han sido otros miembros del personal de aduanas.

Por otra parte hacen resaltar los recurrentes las clases de trabajo que efectúan, que exige de ellos a diario doce horas de servicios, lo que representa una jornada excesivamente fatigosa, resultando que sus tareas pueden equipararse, por la índole especial de las mismas, a las que practican los guardacostas, sin gozar de la renumeración que se les otorga a estos últimos.

CONSULADO DE ITALIA

ROSARIO, marzo 18.— Después de una prolongada permanencia en su patria, regresó a esta ciudad el señor Ulises Infante, quien durante muchos años desempeñó entre nosotros el cargo de vicecónsul de Italia.

Con motivo de su viaje, originado por asuntos particulares, el señor Infante elevó su renuncia.

En mérito de los servicios prestados, el señor Infante ha recibido del ministro de Relaciones Exteriores de Italia el título de comendador, a la vez que se le otorga el derecho de usar el título de vicecónsul honorario.

Por parte de gran número de sus compatriotas y de amigos particulares argentinos y de otras nacionalidades, el señor Infante ha recibido felicitaciones.

UNIVERSIDAD POPULAR

ROSARIO, marzo 18.— Anoche, a las 20.30 horas, tuvo lugar el acto inaugural de los cursos del corriente año, en el salón de actos de la institución, calle Córdoba 2080, concurriendo todos los alumnos inscriptos.

Abrió el acto en breves palabras el director de la institución señor Esteban Isern (hijo), ocupando luego la tribuna el director de la Escuela de Agricultura de Casilda, ingeniero Silvio Spangemberg y el presidente de la Universidad Popular, doctor Agustín Araya.

El prestigio de los distinguidos oradores, unido al simpático motivo que informaba la conferencia hicieron alcanzar destacadas proporciones al acto. Los cursos se iniciarán hoy a las 20 horas de acuerdo a los horarios establecidos.

EL SEGUNDO CENTENARIO DE ROSARIO — PROYECTO DE FESTEJOS DEL CONCEJAL DOCTOR LASSAGA.

ROSARIO, marzo 18.— Se anuncia que la comisión de Gobierno del Concejo Deliberante despachará favorablemente el proyecto presentado por el doctor Calixto Lassaga al mencionado cuerpo, a objeto de aclarar la verdadero fecha en que se cumplirá el segundo centenario de la fundación del Rosario así como los festejos con que se conmemorará el fausto acontecimiento.

Como resulta difícil llegar a un acuerdo con respecto a la fundación de la ciudad, el intendente municipal se ha dirigido por medio de una atenta nota al presidente de la Junta de Historia y Numismática, consultándole el caso, creyéndose que aclarará el punto, o por lo menos acercarse a la realidad.

Por lo que respecta a la fecha en que se efectuarán los festejos, parece que el doctor Lassaga aceptará sea el 5 de agosto de 1925 en vez del 27 de febrero como había propuesto, teniendo en cuenta la brevedad del tiempo de que podría disponerse para realizar los preparativos.

Entre las clases pensantes, el comercio, los industriales y las entidades representativas de esta, se nota verdadero entusiasmo en el sentido de que los actos a realizarse alcancen todo el brillo a que puede aspirar un centro de cultura y de actividad generales como lo es el Rosario, pudiendo anticiparse que la exposición universal que llevará a cabo la Sociedad Rural de Rosario, a pesar del escaso tiempo de que dispone, obtendrá un éxito extraordinario y jamás visto aquí.

Asimismo el gobierno como los demás poderes públicos se disponen a concurrir con todo su esfuerzo al mejor logro de la hermosa iniciativa, que sin duda hará época en los anales de la República.

VIAJE DEL DIRECTOR DE LA PENITENCIARIA

ROSARIO, marzo 18.— Ausentóse a esa capital el director de la penitenciaría local, señor Asencio Baez, quien de acuerdo con una resolución del gobierno deberá alquirir allí los elementos necesarios a objeto de que en dicho establecimiento penal pueda confeccionarse, como en otras oportunidades, el calzado para el cuerpo de bomberos, vigilantes, etc. Tal medida se ha adoptado nuevamente en vista de la eficacia demostrada por el señor Báez, respecto a la obra que puedan realizar los penados, por su escaso costo y la calidad inmejorable.

DEMOSTRACION AL VICEGOBERNADOR ELECTO

ROSARIO, marzo 18.— La comisión directiva del comité político denominado "Juan Cepeda", que tan lucida actuación tuvo en las elecciones realizadas recientemente en esta provincia, han resuelto obsequiar con un banquete al vice gobernador electo, don Juan Cepeda, el cual se realizará esta noche en el suntuoso salón de fiestas del Majestic Hotel.

Ofrecerá la demostración el presidente de la citada entidad política, don Domingo Regules, al que contestará el obsequiado.

EN EL JOCKEY CLUB

ROSARIO marzo 18.— A medida que se acerca la fecha para la cual han sido convocados los socios del Jockey Club, a objeto de elegir sus nuevas autoridades, el entusiasmo crece y los trabajos en favor de las diversas listas que circulan se hace más intensivo.

Las listas que hasta la fecha cuentan con mayos probabilidades de triunfo, son las que encabezan los doctores Emilio F. Solari y Rafael Araya.

CHINATO GARDA
es el mejor

La Epoca" en Mar del Plata

La Agencia de LA EPOCA en Mar del Plata, ha quedado instalada provisoriamente en la calle San Martín 2379, donde se reciben suscripciones y avisos.

Durante la temporada mantendremos el servicio completo de información mundial, colocando telegramas en los pizarrones de la Rambla y del Club Pueyrredón.

Francisco Moisano

COMISIONES Y REPRESENTACIONES

COMPRA VENTA DE PROPIEDADES

Escritorios
SAN MARTIN 2379
Unión Teléf. 592
MAR DEL PLATA

Estudio Fotográfico: F. BIXIO y Cía

TRABAJOS ESMERADOS Y MODERNOS
ARTE EN LOS RETRATOS DE NOVIOS Y NIÑOS
Bdo. de Irigoyen 185 — Bs. Aires — U. T. 1372, Rivad.
ANEXO MAR DEL PLATA — RAMBLA BRISTOL 153, U. T. 1178

CRONICA SOCIAL

La temporada de Mar del Plata

MAR DEL PLATA, marzo 17. — Continúa el buen tiempo, favoreciendo al balneario con una serie de días hermosos. El de hoy, si bien con bastante viento, ha sido lo suficientemente bello como para que los paseos se vieran concurridos como de costumbre.

—El dctor Molinari y su esposa, Justina Leguizamón, obsequiaron con un almuerzo a un núcleo de sus relaciones.

—El diner concert realizado en el Club Mar del Plata vióse muy concurrido. En una mesa del lujoso salón, se hallaban Ernesto R. de Gómez y su esposa Adela Cainzo Somellera y Carlos Jiménez Zapiola y su señora, Ema Bullrich. El señor Luis María Ocampo y señora, Gabriela Acosta, habían invitado al señor Esteban Riglos y señora Angélica Elía, Alberto Malaver y señora, Agustina Constanzó.

En otras mesas se hallaban con sus invitados, Oscar Sansot y señora Sara Lanusse, D. Alberto Beláustegui y señora María Elena Mihanovich, Felipe Ocampo Jiménez y señora, Sara Lewis, las señoritas Esther Pérez Mendoza, María Cristina y María Elisa Ruiz Panelo y un grupo de jóvenes. En otra mesa se hallaban los señores Roberto Schindler y señora, Sara Martínez de Hoz, José Manuel Amuchástegui y señora María Luisa Cáceres y E. Mongay y señora; Jorge Catelín y señora Enriqueta Basavilbaso, con invitados; Roberto Aguirre y señora Matilde Méndez y Simón de Iriondo, Angel Santamarina y Napoleón Paz (hijo); Ciro Echesortu y señora, Lidia Pinasco, Carlos Jáuregui y señora, Ema Brignardello, Benjamín Duhau, A. Vila Echague, Alex Nicholson y señora, Eduardo O'Farrel y Luis Duhau.

El doctor Alberto Estrada y señora tenían invitados a don José Luis Bustamante y señora Carmen Molina,, doctor Mackinlay Zapiola y señora y el doctor Elíisa y señora.

—En los links del Golf Club, se inició el sábado la disputa de las copas Club Mar del Plata, Campeonato y Ricardo Green. La copa Campeonato se disputará en 72 hoyos medal play handicap. Intervienen en el campeonato los señores:

Ernesto Sansot, A. Labourdette, Mateo Rey, Pedro Lacau, W. Schiltori, Baldomero Villamil, Francisco Martínez, Carlos Indalecio Gómez, Jorge Atucha (hijo), Federico Elortondo, Alberto Casado, Carlos Pereyra, Carlos G. Zuberbuhler, Carlos Reybaud Roca, Carlos Alberto Arias, Adolfo Orma (hijo), José María Bustillo, Mario Livingston, John Campbell, Jock Nelson, Juan Manuel Acevedo, Cornelio Dónovan, José Manuel Astigueta, Tulio Martini, Fernando Carabassa, Raúl Chanas, Exequiel Pueyrredón, Pablo E. Moreno, Heriberto A. Roberts, Luis Elortondo, C. B. Bradbury, J. A. Brown, Ricardo E. Green, Carlos Carabassa y J. A. Faller.

La partida terminó con el triunfo de los siguientes jugadores:

La copa Scracht fué ganada por Federico Elortondo, con 321 puntos. La copa Handicap fué adjudicada a D. José M. Astigueta, con 307 puntos, ocupando el tercer puesto don Tulio Martini, con un total de 308 puntos.

—Con motivo de ser día de moda, se congregaron ayer numerosas familias en los salones del Royal, lo que dió lugar a una interesante reunión, tmando parte en el baile, que se prolongó hasta tarde, buen número de parejas.

—Sigue siendo por las tardes el punto de selecta reunión el parque del Royal Hotel, con motivo de los interesantes partidos de tennis y de croquet que diariamente se juegan en las hermosas canchas que este establecimiento posee.

—En el teatro Odeón, se congregó crecida concurrencia de las sociedades porteña y local, atraídas por la excelencia del programa preparado.

Se proyectaron las películas "Idilio conyugal", cómica, por Chupitegui; "En la playa, junto al mar", "Muela cariada", etc. La segunda parte del programa, como es costumbre en esta sala, comprendía números de variedades, que hoy estuvieron a cargo del ventrílocuo Agudiez, que ya ha conquistado por completo el favor público por su buen trabajo y quien daba en la de esta noche la última función en Mar del Plata.

La dirección de esta sala anuncia para muy en breve el debuto del conjunto Santo-Ferri, que se anuncia como excelente y ha despertado bastante interés en los habitués a las variedades.

—Con un lleno completo, se realizó la matinée que el Club Pueyrredón ofrece en el teatro Odeón a los niños de sus socios, matinées que tienen lugar los lunes y jueves de cada semana, con programas especialmente seleccionados para los pequeños espectadores.

La primera parte del programa, formada por películas del género cómico, hizo las delicias del bullicioso concurso, estando compuesta por las cintas "Idilio conyugal", "En la playa, junto al mar", etc.

La segunda parte, a cargo del ventrílocuo Agudiez, llenó de alegría retozona la elegante sala del Odeón, merced a la inimitable gracia de los autómatas a este joven artista.

—En el Regina Palace, se pasó un buen programa de cintas.

En matinée, los films "Reportajes vivos No. 4", "El tímido pretendiente", "El corral del diablo", cinedrama por W. Fairbanks, y "Corazón de madre", por Vera Ilhman, forman el nutrido programa.

En la nocturna, se pasó "Corazón de madre" y, por 10a. vez, la famosa película que tantos y tan apasionados juicios provocara "La machona".

—En el Splendid Theatre, ante un público numeroso se exhibió, por primera vez el notable film "Ricardo Corazón de León", que el 31 será presentado por vez primera al público de la metrópoli.

Mañana, en las dos funciones de día, volverá a ser exhibido dado el éxito de su primera presentación.

En las funciones de hoy, se pasarán las películas "Vínculos del destino", por Luisa Lovely, "Su misterioso amor" por Rawlinson, etc.

El miércoles 19 se estrenará la película "El templo de eVnus", donde Mary Philbin y muchas otras estrellas del cine hacen derroche de su arte y de su gracia.

—Viajeros. Se han radicado en el balneario el doctor Matías Calandrelli, Carlos Hoffuer y familia, Jacinto Ruiz Guiñazú y familia, Rodolfo Pradere y familia, Serafina R. de Rianghes y familia, Francisco Méndez Gonçálves y señora, Julio Passeron y familia, Pedro Carrere y señora, Juana S. de Pondal, Ida Patucer de Ruiz Rivas, Fortunato Passeron, Carlos Méndez Gonçálves, Manuel Agusto Gondra y familia, Samuel Kay (h.) y familia y Antonio Baigorri.

—Se ausentaron a la capital federal D.a Asunta Piaggio Cazón de Pairavicini y sus hijas, D.a Leonor Rolinson de Bradley y su hija Noemi, D. Adolfo Calvette y su esposa.

El 30 del corriente mes se ausentan definitivamente del balneario D. Alberto Jiménez Zapiola y familia, Raúl Panelo y familia, A. Bulrich y familia y Carlos Jiménez Zapiola y familia.

En estos días se ausentan D.a Maveelen Jones Duggan y sus hijas, D.a Valentina Costa de Kier y su hija Valentina Kier de Beltrán y sus hijas D.a María Rosa Oliveira de Ramos Mejía y la señorita María Antonia Ramos Mejía.

EN LOS LINKS DEL GOLF CLUB

1, Señor Alex Nicholson y señora María Harrington de Nicholson. — 2. Señoritas Carmen de Bary y Mercedes Guiraldes, Sres. Eduardo Guiraldes y Alex Nicholson, Sra. María H. de Nicholson, Sr. Cornelio Donovan y Dr. Pedro Chutro. — 3. Señorita de Cantilo. — 4. El Dr. Gómez en amable conversación. — 5. Señora Sofía C. de Demarchi.

—Ausentáronse D. Alberto Melaver, su esposa y sus hijos D. Alberto Acevedo y su esposa, Carlos Reynoso Cabril y señora y D.a Julia Larrazábal de Acevedo.

* * *

Ha de alcanzar sin duda muy lucidas proporciones el diner-dansant que se realizará el sábado próximo en los salones del Tigre Hotel, bajo los auspicios de una distinguida comisión de damas.

El precio del cubierto ha sido fijado en 12 pesos, pudiendo desde ahora reservarse las mesas en el Tigre Hotel y Plaza Hotel, números de teléfono 280 de Tigre y 3060 de Avenida, respectivamente. Se podrán obtener también entradas para el baile, cuyo precio es de tres pesos.

Las invitaciones firman las señoras:

Josefina Acosta de Noel, María Inés Nevares de Casares, Marta Lavalle de Quirno, María Angélica Fernández Guerrico de Madero, Ana Palacios de Nougués, Susana Cabral Hunter de Naón, Lucrecia Bunge Guerrico de Oliveira Cézar, Valeria Dupit de Saint, Angélica E. de Madero, Florencia Lezica de Tomkinson, Ema L. de Lagos García, Elisa Juárez Colman de Sauze, Josefina P. de Vidal Molina, María Luisa B. de Madero, Sara R. de Acosta, Stella Muñiz de Elizalde, Sofía A. de Fernández Guerrico, Sara Lamas de García Merou, Adela Zavalía de Zavalía, Isabel B. de Casal, Luisa Alston de Gallegos, María Delia G. de López Lecube, Susana C. de Vivot, Florencia A. de Moreno, María Teresa B. de Altgelt, María Elena H. de Furst Zapiola, Adela G. de Rosemberg, Sara Hueyo de Newbery, Celina L. de Madero, Eloísa F. A. de Casares y las señoritas: Dolores Lagarreta, María Carmen y María Josefa Madariaga Anchorena, Ema Benítez Basavilbaso, Isabel Pearson Quintana, Adelia Díaz Vieyra, Susana Rodríguez Quintana, Felicia y Rosa Carabassa, María Delfina Astengo, Agustina Marcó Roca, Elena Elizalde, Felisa e Isabel Naón, Isabel Madero, Ema Carmen y María Luisa Lagos López, Marta Ramos Mejía, Amalia Iriarte Udaondo, Marta Sauze, Felisa Estrada, María Elisa Marcó del Pont, Angela y Enriqueta Bidau, Sara y Sofía Cibils Aguirre, Alina y María Teresa Paunero, María Antonia y Ester Coelho, Alcira Peralta Martínez, Laura Madero, Isolina Inés Moreno del Campo, Clotilde Fernández Moujún, Laura y María Otilia Casado, María Ema López, Elvira García Mansilla, María Luisa Lamas, Emilia y Susana Arning, Marta Uriburu, Elena Aguirre y Josefina y Silvia Lagos García.

* * *

En el próximo mes de mayo será bendecida la unión matrimonial de la señorita María Prando con el señor Juan P. Garraban.

Ha tenido dolorosa repercusión en nuestra sociedad el fallecimiento de la señora María Noseli de Zapiola, ocurrido ayer.

La extinta dama era una persona que supo conquistar muchos afectos por sus virtudes y bondad.

El sepelio de sus restos efectuado en el cementerio del Oeste motivó una sentida manifestación de duelo.

* * *

Por el alma de la señora Elena Larroque de Raffo, cuyo fallecimiento fué tan lamentado en nuestros círculos sociales y científicos, se oficiará un funeral mañana a las 10.30 en la capilla de las Hermanas de Nuestra Señora de la Misericordia, San Nicolás 3850, mandada oficiar por la familia y personal del Instituto de Medicina Experimental.

* * *

En honor de San José se cantará mañana una misa solemne, a las 9.30, en el templo parroquial de San Isidro.

El coro estará formado por las señoras: Matilde V. A. de French, Eusebia Rojas de Pillado Matheu, Eda S. de Cruz, Estela V. de Irureta Goyena, y las señoritas: Leonor Bosch Gramajo, Ana María Flores Pirán, Beatriz y Leonor Fragueiro Olivera, Angélica Ebbeke, María Elena Villalonga, Carolina Núñez Acosta y Elvira Montes de Oca.

El coro será dirigido por la señora Estela S. de Rojas y acompañado al órgano por la señorita Lola Ebbeke.

* * *

La boda de la señorita Mercedes Nougués con el señor José Juro Silva será consagrada en el próximo mes de julio.

* * *

En el cementerio del Norte serán inhumados esta tarde los restos de la señora Raquel Seeber de Rodríguez Saavedra distinguida dama que sólo supo de afectos y consideraciones conquistadas por sus virtudes y sus destacadas condiciones de carácter.

* * *

En el Sportsman se efectuará mañana la comida que el señor José L. Cornali ofrece a un grupo de amigos con motivo de su próximo viaje a Europa.

* * *

En ocasión de cumplirse el primer aniversario del fallecimiento de la señorita May Mercedes Urdániz se oficiará el viernes próximo un funeral en la iglesia de San Miguel Arcángel.

* * *

Un grupo de familias, que había sido invitadas al baile de máscaras ofrecido por el doctor Nicolás Bergalli y señora Gath Chaves Dorado en su residencia particular de Flores concurrió anoche a agradecer las atenciones recibidas en esta fiesta, lo que dió lugar a que se realizara una reunión muy agradable en la que se bailó animadamente hasta altas horas de la noche.

Estuvieron entre otras las señoras: Juana S. de Suárez, Emilia S. de Repetto, Agueda Barrera de Bergalli, Eloisa B. de Bisonio, Grasiana L. de Pasel, Lola C. de Arce, María Adela Suárez de Ferro, Carmen E. de Zapiola, Elisa E. de Barrera; y las señoritas: Sulima y Celcia Bergalli, Raquel y Ada Repetto, Amalia y Brenda Sosa Escalada, Lina y Celia Arce, Raquel y Elsa Pasel, Estela y Ernestina Barrera, Eustacia Maidana Olivér, Elda y Rina Goriet, Sara, Dora y Delia Sosa, Isabel Sendona, Angela y María Segovia, Alisia Areco, eacétera.

* * *

A pesar de la intimidad dentro de la cual será consagrada, motivará una interesante ceremonia nupcial la boda de la señorita Elsa María Poviña con el ingeniero César R. Torres, que se realizará mañana, en casa de la novia.

Serán padrinos la señora Angela P. de Torres y el señor Tomás T. Poviña.

En el acto civil actuarán como testigos, por parte de la novia, los doctores Oscar L. Gómez, Alfredo Speroni y el señor Julio Poviña, y por el novio, el doctor Luis María Torres, ingeniero Marcelino Carranza y doctor Ignacio Torres.

* * *

En la residencia de la familia de la novia, en La Plata, será bendecido el 27 del coriente el enlace de la señorita Rosa A. Pourtalé con el señor Cesar Harretebe.

* * *

Monseñor Luis Duprat consagrará, el 22 del corriente, en casa de la novia, la boda de la señorita Carolina Martínez con el señor Juan Carlos Saconi, siendo padrinos la señora María Amelia U. de Saconi y el general Carlos J. Martínez.

Actuarán como testigos en el matrimonio civil, por la novia, los señores Carlos J. Martínez (hijo) y Ricardo J. Palmarini, y por el novio, los señores Jorge Bilbao y teniente Enrique Saconi.

Los desposados partirán para Chile por una temporada.

* * *

Será bendecida hoy la boda de la doctora Herminia Ojordá con el señor Arturo Fernández Márquez, dando margen a una reunión social muy interesante.

* * *

Como todos los miércoles, se realizará mañana en el club atlético de San Isidro, la reunión de moda, uno de los centros más frecuentados al que concurren los veraneantes de los pueblos vecinos y numerosas familias de nuestra sociedad.

Una orquesta típica tendrá a su cargo un programa de bailes.

Se han dispuesto varios trenes de regreso, y uno especial a las 2, para comodidad de la concurrencia.

La comisión de fiestas ha resuelto realizar, el sábado próximo, un baile "blanco", que ha de alcanzar, sin duda alguna, tan lucido éxito como los últimamente realizados en en el mismo centro.

La realización de esta fiesta se ha resuelto accediendo al pedido de la mayoría de las familias que participaron de los bailes de carnaval y Mi Carême, y puede anticiparse que la reunión que nos ocupa asumirá destacadas proporciones, congregando una numerosa y selecta concurrencia.

Para poder retirar las entradas de boletería servirán las invitaciones repartidas para las reuniones de los miércoles, habiendo sido fijado el precio de las mismas en $ 5 para las damas y $ 10 para los caballeros no socios de la institución.

* * *

El señor Federico Silva y señora ofrecieron ayer un te a un núcleo de amistades de sus hijos Carlos Federico y Beatriz Magdalena, festejando una fecha íntima.

Estuvieron, entre otras, las señoras: Felisa B. de Guzmán, Josefa Cuyás de Aneill, Juana G. de Prieto Costa, Isabel G. de León, y las señoritas: Magdalena, María y Maruja Marquínez, Sara Felisa y Luisa Guzmán, María Esther Silva, Irene Aneill, Isabel y Matilde de León, Elsa Filardi, Laura C. Stuckert, Lía E. Traburg.

De Adrogué:

Un núcleo de señoras y señoritas de esta localidad ha organizado una fiesta que se realizará el 22 del corriente en los salones del Hotel La Delicia, fiesta que ha despertado sumo interés entre las familias veraneantes de este pueblo, y las de los adyacentes.

Se ha resuelto que las niñas concurran con trajes de color lila y las señoras del mismo color y negro.

Auspician este baile las señoras: Elina de la Serna de Castaing, Berta G. Q. de O'Conor, Margarita L. de Portela, Paz D. de Carmona, Ema V. de Gismondi, Victorina A. de Chute, Angela G. de Bancalari, Cecilia U. de Hudson, Elina de la Serna de Brie, Ana B. de Navarro, Leonor Frías d ePadilla, E. G. de Sousa, María G. de Sánchez, María E. G. de Caimi Garmendia, Rosalía I. de Bieule, Ester M. de Baraza, A. C. de Battilana, Flora T. de Bravo, E. G. C. de Rodríguez, J. P. de Bunge, María A. E. de Ochoa, Ana María C. de Rodríguez Lubary y las señoritas: Pastora Iraola, Hortensia Fría Padilla, Lía Bieule, Ema Ortiz, Olga Battilana, María Elena Calzada, María Paz Carmona, Sara Calderón Mones, María E. de la Serna, María A. Lanús, Susana Portela, María L. Braga, Antonia Ques, Susana Hudson, Delia Carranza y Susana Rodríguez Lubary.

* * *

Con el fallecimiento del señor Aurelio Berro y Buján, repercutió hondamente en el vasto círculo de sus relaciones donde el extinto supo granjearse numerosos afectos y profundas consideraciones por sus destacadas dotes de carácter.

De trato afable y caballeresco dedicó sus actividades a las tareas comerciales en las que se relevaron las dotes de su clara inteligencia.

* * *

Se ha formalizado el compromiso matrimonial de la señorita Matilde Pandolfi con el señor Federico Gardella.

* * *

Se anuncia el compromiso matrimonial de la señorita Alicia Perdriel con el señor Benjamín Coronado.

* * *

Con mucha actividad se ultiman los preparativos para la recepción y baile de disfraz y fantasía que bajo los auspicios de la comisión de damas católicas Pro Infancia, que preside la señorita Enriqueta Córdoba, se efectuará el sábado 22 del corriente en los salones del Plaza Hotel.

El traje de etiqueta es de rigor. El precio de las entradas ha sido fijado en $ 8 para las señoras y $ 10 para caballeros, con opción al lunch.

Las entradas pueden solicitarse en casa de la presidenta, Solís 446, o por teléfono a los números 6919 de Juncal y 8631 de Mitre, y el día de la fiesta en el Plaza.

* * *

El viernes próximo se realizará en el Real Cine de San Isidro una fiesta muy interesante organizada por la comisión directiva de la Sociedad Socorro de San Isidro a beneficio del hospital-asilo que sostiene.

La señorita Lucy McCrudden cantará varias romanzas, acompañada en el piano por la señorita Lola Ebbeke. A continuación se desarrollará una escena criolla, en la que tomarán parte las señoritas de Fragueiro, Cilley Obarrio, Jiménez Zapiola, Beccar Varela, Martínez y Argerich, quienes tocarán la guitarra, y las señoritas María Livi Aliaga, Elvira Montes de Oca y Elisa Aguiar, que interpretarán algunas canciones de carácter nacional. Además, figuran en el programa números de recitado a cargo de las señoritas Carolina de la Cárcova y de Cioffi, números de violín por las señoritas Elvira y Elena Almeida y toros no menos interesantes.

Las localidades pueden solicitarse en 25 de mayo 330 o por teléfono al número 48 de San Isidro.

* * *

Festejando una fecha íntima, la señorita Elvira Montes de Oca ofreció ayer una reunión a un núcleo de amistades, participando de ella, entre otras, las señoritas:

Angélica, Lucía y Delia Montes de Oca, Noemí Varela, María Isabel Obarrio, Amelia y Ana Casares, Carmen y Delia Pestaña, Delia Sara Bustamante y Elisa Aguiar.

* * *

La boda de la señorita Florinda Pastore con el señor José Díaz Bravo será consagrada el 5 del próximo mes de abril.

* * *

Se ha concertado el enlace de la señorita María Emma Haack con el señor Arturo Salom Acevedo.

* * *

Han partido para Santiago de Chile por la combinación internacional, los señores J. Bryant Powers y Rafael Fusoni Elordi, de la United Press Association.

El señor Fusoni Elordi va como director de la sección chilena de esa empresa cablegráfica.

* * *

Se ha formalizado el compromiso matrimonial de la señorita Nettet Andrade con el señor Leo Ramognino, siendo los novios muy felicitados por sus numerosas relaciones.

* * *

El 22 del corriente fué bendecido en Córdoba el enlace de la señorita Clara Rosa García Montaña con el doctor Alejandro Fernández Vogliano.

* * *

Se ha concertado el enlace de la señorita María Ignacia Derkhien con el señor Pablo Gros.

* * *

Motivará una interesante ceremonia nupcial la consagración del enlace de la señorita Lila Montes Mebain con el doctor Luis María Perazzo Naon que se efectuará en el próximo mes de julio.

* * *

Se ha formalizado el compromiso matrimonial de la señorita Juana María Alfaro con el señor Amado Medina.

* * *

La unión matrimonial de la señorita Angélica Gallo Figueroa con el señor José A. Doudero será consagrada en el próximo mes de septiembre.

DOS PRODUCTOS EXCEPCIONALES

CHAMPAGNE — AGUA

REIMS — CORDON ROUGE - CORDON VERT — GOUT AMERICAIN Y CARTE BLANCHE

MENDOZA — ES DEL PAIS Y ES LA MEJOR

Explotadora de las termas Villavicencio (S. A.)

SARMIENTO 458 - Bs. Aires - U. T. Av. 6068 " " 6608

Cada día se aumenta más la concurrencia distinguida a las célebres Termas de Cacheuta, renombradas por sus aguas radio-activas, tan eficaces para ciertas dolencias.

De todas partes de la República acuden turistas atraídos por las cualidades de las Termas y por las hermosuras de los paisajes andinos cercanos.

Se organizan amenas tertulias, partidos de tennis y cabalgatas a diversos sitios de interés en la Cordillera, de manera que los bañistas pasan una vida llena de distracciones agradables.

TEATROS Y CINEMATOGRAFOS

El "cartelito" en el Smart

A juzgarse por la iniciación tan francamente feliz que ha tenido la temporada nacional de Blanca Podestá en el Smart, la suerte que habrá de acompañarla en todo su transcurso no ha de ser poca. En las tres primeras representaciones de "El alma desnuda", la interesante obra de R. Acasuso que se estrenara recientemente en el teatro nombrado, ha debido colocarse el cartelito de las grandes ocasiones: "No hay más localidades".

Que siga colocándose por muchas noches más.

En la Opera se estrena hoy una opereta

La compañía de operetas italianas que encabeza la buena intérprete Clara Weiss, ofrecerá hoy en la velada de costumbre la primera novedad de la temporada, consistente en una opereta en tres actos del maestro Mascagni, titulada "Si" y que ya ha sido aplaudida en diversos escenarios extranjeros.

"Si", que es el apodo de una artista del "Folies Bergéres" — será puesta en escena con todo el lujo que requiere habiéndose contratado para actuar en el segundo acto a la pareja de bailes Sria y Jrge Betjen.

Los principales papeles estarán a cargo de la Weiss y la Sanmarco, actriz esta última que día a día se destaca más.

La orquesta estará bajo la hábil dirección del maestro Stábile.

El reparto de la obra de Mascagni es el que sigue:

Si, Clara Weiss; Vera, principessa di Chablis, Rssana San Marco; Luciano de Chablis, Angelo Polissessi, Cleo de Merode, Henrry Sarich; Papá l'amre-Rmal, Luigi Cnsalvo; Palmira, Emilia Lanzini; Olimpia, Emilia Tocchi; 1o. Chasseur, Rossana Lanzini; Germano, Giuseppe Cantoni; Anastasio, Giovanni Valeri.

El elenco de Borrás

Enrique Borras, el conocido actor hispano que como se sabe se halla en viaje rumbo a esta a bordo del "Tomaso di Savoia" trae el siguiente elenco que lo reanudará en su temporada a realizarse en el Avenida.

Actrices: María de Albeniz, Isabelita Barón, Irene Barroso, América Barroso, Adela Calderón, Juanita Delgado, Carmen Fernández, Margarita Gelabert, Julia Riaza y Julia Sala.

Actores: Mariano Alcón, Enrique Borás, Luis Barraycoa, Juan Catalá. Francisco Gómez, Manuel Dominguez Luna, José Gonzalez Marín, Juan López de Carrión, Emilio Mesejo, Juan Román, Fernando Sala.

La compañía como ya lo hemos anunciado debutará el 25 con "El alcalde de Zalamanca" de don Pedro Calderón de la Barca.

El jueves estrenan

En la Comedia ha quedado fijado definitivamente para el día 20 del actual, el estreno de la revista "¡Es mucho Madrid...!", obra que constituyó un señalado éxito en Montevideo cuando fué estrenada por la compañía Rey, pues aún cuando la obra ha sido dada a conocerd aquí bajo el título de "Que es gran Barcelona" ha sido convenientemente reformada y adaptada al ambiente madrileño.

La enfermedad de Pierina

Pierina De Alesi, la excelente actriz cómica, que en ocasión de su debut, obtuvo merecidos aplausos, ha debido abandonar ayer sus papeles en las obras del cartel en vista del molestar que la aquejaba desde antes del debut, es por esta causa que ayer en el Maipo, hubo de variarse el cartel, alternándose "La machona" y 'El dueño del mundo". Enriqueta Mesa hizo el papel protagónico de la primera desempeñándose con evidente desenvoltura, lo que provocó frecuentes aplausos entre la concurencia, el rol principal de 'El dueño del mundo" tocóle a Angela Mesa que puso emoción en su trabajo interpretativo, mereciendo como su hermana copiosos aplausos.

"Ya cayó el chivo en el lazo" no se hizo por una simple razón, la De Alessi es insubstituible en su papel. Este es sin duda alguna el mejor elogio de la simpática actriz.

PARQUE JAPONES
ALEM Y CALLAO — U. T. 2170, Juncal
ABIERTO TODAS LAS NOCHES
DOMINGOS Y FESTIVOS TARDE Y NOCHE
MARTES Y VIERNES NOCHES DE MODA
Teatro — Atractivos — Conciertos — El Auto Pista
ENTRADA. Adultos $ 1 — Niños $ 0.50
CON TEATRO Y UNA ATRACCION

"La viejecita"

Parece que "El alegre mosaico" estrenada recientemente en el Avenida no puede "tragarse" tres secciones diarias, es por esto que la empresa, con un criterio encomiable, ha resuelto reponer hoy en segunda sección la bonita zarzuela de Echegaray y Caballero, "La Viejecita", que ya en otra oportunidad ocupó con gran éxito el mismo escenario.

Los principales papeles estarán a cargo de Salud Rodríguez, Palacios, Vidal, Bulfi, Sanchis y Urrea.

Amenizará la "represe" la ejecución por parte del maestro Ventura del vals de Caballero titulado "Los sobrinos del capitán Grant".

Completan el programa "El alegre mosaico" y "La tierra del Carmen".

Teatro Florida

Con buen éxito prosigue la actuación de la compañía de Variedades que debutó hace poco en el Florida. Todas las noches el público, que es abundante, aplaude con especialidad a las bailarinas Mayeransky, las que por el momento no desmienten sus antecedentes.

También actúan con agrado por parte del público, la canzonetista Aurora Rodríguez, las hermanas Rosen, discretas en su arte, Linda Gaby, hermana de las bailarinas, cuya voz bien timbrada se presta para la ejecución de cantos americanos. Lina Loti sigue interesando como siempre. Además, Laborde fué muy aplaudido por sus "chansons".

La empresa anuncia para dentro de poco tiempo la llegada de interesantes números de variedades, expresamente contratados en Europa.

Veremos.

Se alternarán en el cartel

Leopoldo Simari, el gracioso actor cómico que con tan buen suceso se presentó en el Apolo días pasados, en vista de que las obras en cartel rinden muy buenas entradas, ha resuelto alternar "El camote" y "Antonio mío...!", dando dos secciones cada una.

Las dos obras del debut, que son las arriba citadas, se aplauden cada día con mayor entusiasmo, obteniendo un verdadero éxito personal Simari (Leopoldo) al hacer una feliz "macchieta" en "Antonio mío...!" y una creación de la comedia "El camote" de Aquino.

Claro está, que en vista de la fortuna que acompañó al debut no se piensa ni por asomo en novedades, las que con todo seguridad tardarán en llegar. Con "El camote" y "Antonio mío...!" hay para rato en el Apolo.

"Mario y María"

En el Marconi no se escatima esfuerzo alguno con tal de satisfacer al público, así se puede comprobar en los programas de los días pasados, que además de la obra del debut — "La hermana terca" — se han hecho piezas de valores como "El sendero de las tinieblas" y "Cartas de amor", lo que por sí es un verdadero "tour de force", no sólo de la empresa, sino de la excelente actriz Angelina Pagano que no pocos aplausos consiguió en estas sus bellas creaciones.

Y bien; para la vermouth de mañana en lugar de repetir alguna de las obras hechas se repondrá otra: la traducción del distinguido autor José León Pagano, titulada "Mario y María", original de Sabatino López.

Teatro de verano

Se ha hecho costumbre ya, en el teatro de Verano el diario cambio de cartel, esto sin duda se deberá a que para mantener la atención del público es necesario cambiar de plato todos los días.

En vermouth de hoy se hará "Parricida" del mismo Nunziata, que claro está no pierde oportunidad de colocar algunos de sus trabajitos.

Por la noche subirá a escena "Il barone de Suonommora" de A. Cenzo. Tanto en vermouth como en la velada, se hará un acto de varietées.

Para mañana se anuncia el estreno de la opereta en tres actos titulada "La festa de Piedigrota". Para dentro de poco se anuncia "La stanza d' amore" y "Destino fatal".

En el Casino

Ha causado muy favorable impresión al público del Casino el debut de "Las 4 meriposas volantes", interesante y novedoso número que llena cumplidamente su misión de deleitar con arte y buen gusto.

También el "Trío Greff" de tiroleses mantiene aún el número a su cargo con mucho brío.

Para esta noche se anuncia la "rentree" de los ciclistas cómicos Kiegan and Willis los que integrarán con los otros números nombrados y demás que se están aplaudiendo en la concurrida sala, el programa de esta noche, y el de mañana (tarde y noche), ya que por la festividad del día habrá la matinee de costumbre.

En París se impone el teatro hispano

Pertenece al conocido escritor Carlos Madariaga la siguiente crónica que escribiera en París sobre la aceptación que ha empezado a tener en la capital de Francia el teatro español moderno.

"Desde hace algún tiempo las miradas de Francia convergen a España; ya es Dublín en "L'Atellier", que realiza toda una temporada con "La vida es sueño", ya es Lugne Poe que ofrece la obra realista de Puig y Ferrater; ya es Jaques Copeau que se atreve a realizar lo que en ninguna escena española se ha hecho aún: la representación de "La Celestina" ya es Hebertad; que pide noticias de actualidad española para transportar un espectáculo hispánico en el que no haya el eterno conflicto del torero y la maja y el final reptido de las arenas ensangrentadas.... Se hablaba estos días de unas representaciones de "Doña Francisquita..."

Y estas inquietudes, nacidas en las más puras inteligencias del teatro francés.

En cambio, en España la inquietud hacia Francia no es por las "scenes a coté", sino por ese teatro de Feldeau y de Bataille.

Dijo Marquina que el autor debe ir en busca de una compañía. Puede ser. Pero confiese él mismo que si la mayor parte de los autores españoles no se hubieran dedicado a hacer obras a la medida de ciertas estrellas más o menos lucientes, no se verían en el caso lamentable de hoy. ¿Que un autor tenía un tono extraordinario para llamar "imbécil" a la gente? Pues a ponerle a los personajes que tenía que interpretar muchos bocadillos de sa palabreja.

¿Que una actriz hipaba y lloriqueaba muy bien o hacía la mal educada perfectamente o por que lo era de natural? Pues a ponerle muchos hipos y muchas aristas a su papel.

Así se puede ser un gran artista fácilmente y se puede formar compañía con rapidez.

Si los autores no hubieran dado sus obras; si hubieran tenido más envergadura para resistir; si no hubieran urdido ante las pretensiones provincianas de madres que no querían verse cortejadas por sus hijos en escena o de padres que les parecía impropio declararles el amor a su hija política, es muy posible que la compañía hubiera surgido como aquí. La disciplina y la "souplesse de Jacques Copeau ha podido formar la troupe del Vieux Colombier, una de las más completas que hemos admirado; el tacto de Lugne Poe; capacidad de Jacques Hebertat; constancia de Antoine, que aunque fracasada ya su alianza con Quinson uno de los dominadores del teatro parisino, continúa trabajando fuera del teatro por la "obra bien hecha que diría Xenius, y la labor popular y fecunda de Gemier en el Trocadero para dar a las clases populares un teatro de dignidad, no han tenido imitadores en España...

Teoría musical "Cereda"

El profesor Cereda, cuya actuación entre nosotros es conocida de todos, acaba de publicar la teoría musical que lleva su nombre y que tiene por único y exclusivo objeto el facilitar la enseñanza del arte musical.

El folleto que escribimos, es producto de la larga experiencia del citado profesor, el que, bueno está decirlo y ha reunido toda clase de elementos para hacer menos dura la iniciación de los aficionados y que tiene por base como muy bien se dice en el prólogo examinar el espíritu del artista con una preparación extrema y eficaz.

La teoría está dividida en cinco partes, llevando cada una de ellas explicaciones teóricas con los correspondientes ejemplos.

El folleto del profesor Cereda, trae el sumario que sigue:

Primer año. — de los signos principales para conocer la música, como sed: Del Pentágrama, Clave, Figuras, Notas Silencios. De los signos que aumentan el valor de las figuras: Del punto, Doble Punto y Tercer Punto. De las Ligaduras: Tresillo, Seisillo, Alteraciones y Tonalidades Mayores y Menores con Sostenidos y Bemoles, Compás y Calderón.

Segundo año. — De la Sincopa, Contratiempo, Compases Simples y Compuestos, Compases Artificiales y de Zorzico. De las Barras: Figuras y Silencios antiguos. Del Semitono, Diatónico y Cromático. De las Claves, del Aire, y de la Escala Diatónica.

Tercer año.— De las Escalas Menores. Melódica y Armónica. Escala Cromática, Homónina y Ehnarmónica Simples, Duples y Triples. Del tetracordo. De los grados especiales de cada nota en la escala. Grados Tonales y Modales. Clasificación de los intervalos y su inversión. Intervalos. Consonantes y Disonantes.

Cuarto año. — De la distancia de las claves entre sí. Del Trasporte. De la Modulación. De los Adorns. De la Abreviatura. Del Tremolo. De los Arpegios. De los Movimientos de los Sonidos. Derivación del nombre de las notas musicales.

Cuarto año, bis. — De los Acordes perfectos Mayores y Menores. De la Escala menor Antigua. Del Ritmo. De las voces. Del Fraseo. Del Dictado. Del Metrónomo. De la Acentuación. Signos de acentuación abreviados. Del Carácter. De los Matices y De los Géneros Musicales.

LA COMPETENCIA

Está visto que este año ha de ser ruda y franca. Es cierto que el público es de una abundancia pasmosa y de una bondad apostólica, pero hay que ver también que los teatros en funciones son muchos. Alguien dirá que si hubiera diez teatros más en nuestra ciudad se llenarían a menudo. Y es lo cierto. Siempre que se ofreciera en ellos espectáculos interesantes y bien interpretados. Pero es que hay que tener presente que si al principio de la temporada todo es entusiasmo y optimismo, cuando ya el ambiente se haya estabilizado, y a los entusiasmos de los primeros días, siga el cálculo reflexivo en el resto del año, empezaran a aparecer fallas y defectos por todos lados, y será entonces cuando los conjuntos que se formaron con demasiada economía, y por eso con nombres modestos, empiecen a perder prestigio, lo que en seguida se agravará con el desfavor que el público ha de empezar a demostrarles todo lo que irá bien pronto a redundar en beneficio de otras compañías; de aquellas que fueron constituídas con un plan serio y firme hasta en sus menores detalles.

Por todo esto es que creemos que la competencia va a ser seria y costosa en el transcurso del corriente año teatral. No queremos con esto insinuar pronósticos pesimistas sino simplemente deslizar nuestro parecer de que a mediados de mayo se habrán empezado a destacar netamente los que al fin de la "season" aparecen ocupando los primeros puestos en la estadística de los que realizaron mayores conquistas artísticas y... de las otras, mientras que los otros se habrán empezado a quedar rezagados, y sufriendo por ello el desolante efecto de los "terronazos". Y perdón por el empleo del término hípico.

LA SAN MARCO

La simpática "soubrette" Roxana San Marco que tan excelente impresión causara en su reciente debut luciendo el papel de Gabby en "Scugnizza", tomará parte hoy en el estreno de la opereta de Mascagni "Si", que la compañía de Clarita Weiss ofrece esta noche en la Opera.

La Sta. San Marco, tan brillante artista como distinguida "canseuse" ha de agregar sin duda, un nuevo triunfo personal a los muchos que lleva conquistados con su talento, su gracia y su cultivada voz.

Del elenco de la Pagano

Lucía Barause, la excelente dama joven que actúa en el Marconi al lado de Angelina Pagano.

Cinematografía

De los apuntes de Lucifer

De los apuntes semanales que "Imparcial" publica bajo el seudónimo de "Lucifer", copiamos la siguiente carta abierta titulada "A una chica que tiene novio" y que está dirigida a una señorita muy asídua a ir con su novio a cierto cine central. Nosotros la transcribimos aquí no ya sólo para esa tal señorita, sino para centenares de ellas que van al cine con su novio na para distraerse cinematográficamente, sino sexualmente. Lea el lector:

"Estimada señorita: Hace aproximadamente un mes que viene usted al cine acompañada de su novio que, entre paréntesis, es un muchacho simpático y que aparenta ser distinguido. Y bien... esto que a simple vista no tiene nada de alarmante y que usted ingenuamente supone como hecho lógico, normal, ha adquirido otras proporciones y bastantes desmedidas por cierto. Seamos francos, mi estimada señorita. Usted viene al cine con su novio y no es para ver la película ¿verdad? Perfectamente; este último detalle no tiene importancia aparente porque hay personas que vienen al cine y no ven la película, prefiriendo entregarse íntegros en los amables brazos de Morfeo. Pero dichos señores justifican su proceder también incorrecto, durmiendo en la platea, delante de todo el mundo que le compadece. En cambio Vd. no... Prefiere ir a tertulia para no ver la película, lejos, donde no va nadie, pero donse se adivina todo... Y eso no es correcto mi estimada señorita. Vd. no gana nada con ello y pierde contrariamento mucho. Porque usted es una señorita que desea ser formal y allí la formalidad asume las proporciones más ridículas y risueñas. ¡Palabra de honor!

Yo estoy segurísimo de que usted leyéndo esta glosa ha de maltratarme con palabras que no merezco y me ha de considerar un amargado con ausias de causar mal. Pero también, señorita, por mi parte estoy segurísimo que no soy ningún amargado y que por el contrario ansío hacer el bien. ¡Contrastes, señorita! Por otro lado si usted se comporta debidamente en el cine ¿por qué no viene a platea? ¿Acaso no es lo mismo? ¿Qué interés tiene Vd. en ir a tertulia, lejos de todos los concurrentes?

Pero él y Vd. lo saben, señorita. Nosotros solamente suponemos... y mal. Y en verdad no porque seamos mal pensados. ¿Mal pensados? ¡Qué esperanza, señorita! Pero nuestras deducciones nos conducen al terreno de la lógica. Y la lógica es esa: Vd. procede mal.

Y sino, haga la prueba, señorita. Vaya usted a platea con su novio y todo el mundo le mirará haciendo gala de una sonrisa simpática por demás sincera. Luego vaya usted a tertulia y se convencerá que la sonrisa se torna a momentos picarezca, a otros burlona y a otros hasta desvergonzada, provocativa...

Señorita, si Vd. no se apercibe de ese brusco cambio, perdóneme, pero es seguramente por estas dos esenciales cosas: o que Vd. no quiere darse cuenta de ello o que de lo contrario ha perdido la vergüenza...

Disimule mis palabras que son ciertas y Vd. reciba mis sinceros saludos".

Los besos del cine

Mucha gente sonríe picarescamente cuando en la tela se proyectan escenas amorosas, y millares de personas sienten verdadera envidia de los felices actores, que tomando en sus amorosos brazos a las heroínas de los enredos, imprimen en sus labios besos al parecer ardientes, infinitos...

Mae Murray fué interpelada al respecto sobre la verdad de los besos de la pantalla y respondió desdeñosamente:

—¡Vaya! ¿Los besos de la pantalla? ¿Y qué tienen de particular? ¿Acaso el público piensa que son verdaderos? Pues si es así ya pueden decirle que si hay algo que nada tiene de real son los famosos besos del cine. Mero contacto de dos epidermis al que no anima ningún sentimiento. No tiene más valor que el de un apretón de manos. Cuando una mujer besa al hombre, que es el favorito de su corazón, pone fervor en sus labios Cuando besa a su compañero de representación no hace más que ganarse la vida. Es un aspecto de su trabajo en el que no pone ningún fervor.

Y eso, aparte, no hay que olvidar el "make up", o pintura del artista.

Si los besos fueran dados tal como aparecen en la pantala, sería preciso, después de ellos, restaurar el "make up". Y ello no es posible. Si los artistas se dieun besos como dos enamorados se los dan en la vida diaria, no tendrían poco trabajo para caracterizarse después de ellos, máxime cuando, a lo mejor, el director no le agrada la escena y la hace repetir seis, ocho o diez veces.

Esto indica que en vez de fervor aquellos que se besan toman todas las precauciones para no deshacer el tan bien hecho trabajo del "make up", que a veces exige horas delante del espejo.

Por otra parte, prosiguió diciendo la interesante actriz, si el público conociera la forma cómo se filma no pensaría tales cosas. ¿Cómo hacer reales esos besos delante del director que nos acribilla a recomendaciones, del "camera-man", dando vueltas a su manivela, del electricista enviando sobre nosotros luces y más luces que transforman la escena en un infierno, de donde lo único que preocupa es huir cuanto antes, y de la inevitable media docena de curiosos, siempre dispuestos a describir nuestros menores hechos?

¿Cómo puede haber espontaneidad para besar de verdad, en semejantes condiciones? ¿Hay algo menos romántico que un beso dado en tales condiciones?

El público toma en serio esos besos, sin ver lo que en ellos existe de mecánico... Es claro que lo que buscamos es que el efecto en la pantalla pueda llegar a dar la idea más absoluta de lo real, pero una cosa es lograr lo real por medio de la ficción, y otra por la realidad misma. Y el cine es ficción. Ficción cuando dos hombres se toman en recia lucha como cuando una pareja se expresa su amor por un beso. De no ser así, sería el caso de creer que todos los artistas andan lastimados de las trompadas y enamorados de todos los intérpretes que nos secundan.

Tales las interesantes declaraciones de la citada actriz, sobre uno de lo stemas más llenos de sugestiones para el público; sobre todo para esa clase de espectadores que suelen expresar hasta con gritos los sentimiento (?) románticos (??) que les provocan tales escenas. Es el caso de meditar lo que la citada actriz dice, y se verá que no hay que envidiar mucho a los besadores de la pantalla...

W. V.

TEATRO COLON

WALTER MOCCHI y Cía.

TEMPORADA OFICIAL 1924

En colaboración artística con los Teatros Costanzi de Roma y MUNICIPAL de Río de Janiero

MAESTROS DIRECTORES

Gino Marinuzzi, Erich Wolfgand Korngold, Emil Cooper, Vincenzo Bellezza, Alceo Tomi, Gabriel Santini

MAESTROS SUSTITUTOS

Ferruccio Calusio - Luis Ricci

REGISSEUR GENERAL

Mario Sammarco

NOVEDADES

"LOS CUATRO RUSTICOS" de Wolff-Ferrari

"HEURE SPAGNOLE" de Ravel

"VIOLANTE" de Erich Wolfgand Korngold

"NAZDAH" de Athos Palma

"LA DAME DE PIQUE" de Tschaikowsky

"TABARE" de Alfredo Schiuma

REPERTORIO

ORFEO — BORIS GODUNOFF — EL PRINCIPE IGOR — TRAVIATA — MAFISTOFELE — LOHENGRIN — FALSTAFF — ANDREA CHENIER — TOSCA — BOHEME — BUTTERFLAY —LUISA — MANON — THAIS — SAMSON Y DALILA — CARMEN — MIGNON — JULIETA Y ROMEO, de Zandonai I'COMPAGNACCI — EL CABALLERO DE LA ROSA.

Elenco Artístico

Sopranos:
GILDA DALLA RIZZA
NINA KOSHETZ
MARIA ZAMBONI
ESTEFANIA DANDOLO
EMILIA ERSANILLI
SCHRESCEVSKALA
ELISA MARCHINI
THEA VITULLI
AURORA ABASOLO
EFOSINIE SCHOUVALOFF
AGNESE PORTER
GIANNINA CATTANEO
LINA MORELLI

Mezzo-sopranos:
GABRIELA BESANZONI
EUGENIA JABOVICH
LUISA BERTANA
ANA GRAMEGNA

Tenores:
MIGUEL FLETA
JULIO CRIMI
LUIS MINGHETTI
STEFANO BIELINA
ALEJANDRO WESSELOWSKY
IREGUI LASCANO
LUIS NARDI
NELO PALAI
NICOLAS LAVRETZKY
RENATO SIMONI

Barítonos:
SEGISMUNDO ZALEVSKY
JOSE SEGURA TALLIEN
VICTOR DAMIANI
NICOLAS MELNIKOFF
ALEJANDRO ANTONOFF

Bajos:
JULIO CIRINO
KAPTTON N. ZAPROJETZ
PAUL PAYAN
TANOREDI PASERO
ALEJANDRO GRIFF

Bajos-cómicos:
SINO DEVEOCHI
MIGUEL FIORE
ATILIO MUZIO

Maestro de Coros:
ACHILLE CONSOLI

Jefe de maquinarias:
Ing. PERICLE ANSALO

Primera bailarina:
MARIA DE OLENEWA

Directores de escena:
DOMINGO DUMA
A. DADO

Apuntador: ARMANDO PETRUCCI — Jefe de sastrería: JUAN MANCINI — Electricista: ARMANDO SALADINO — Atrecista: NATALE MUGNAI — Archivista: BALDOMERO CANUDAS. 32 bailarinas y bailarines; 90 profesores de orquesta; 100 coristas de ambos sexos; 24 músicos de banda; 24 niños cantores.

INAUGURACION de la TEMPORADA
17 de Mayo de 1924

Precios del abono
A 30 funciones nocturnas
25 de la Gran Lírica y 5 de otro espectáculo

Palcos bajos y balcón con 4 entradas	$ 4.900.—
Palcos altos y balcones con 4 entradas	„ 2.800.—
Palcos de cazuela, con 4 entradas	„ 1.600.—
Palcos de galería alta, con 4 entradas	„ 700.—
Tertulias de platea con entrada	„ 500.—
Cazuela mixta, 1a., 2a., y 3a. filas con ent.	„ 275.—
Tertulias altas, 1a. 2a., y 3a., filas, con ent.	„ 243.—
Galerías altas, 1a., 2a. y 3a., filas, con ent.	„ 118.—

Precios del abono
A las 10 matinées
de Domingos y días Festivos

Palcos bajos y balcón, sin entradas	$ 700.—
Palcos altos y balcones, sin entrada	„ 450.—
Palcos de cazuela, sin entradas	„ 300.—
Palcos de galería alta, sin entradas	„ 120.—
Tertulias de platea, con entrada	„ 140.—
Cazuela mixta, 1a., 2a. y 3a. filas, con entradas	„ 80.—
Tertulias altas, 1a., 2a. y 3a. filas, con entradas	„ 80.—
Galerías altas, 1a., 2a. y 3a. filas, con entradas	„ 40.—

NOTAS: LA EMPRESA, ACCEDIENDO A NUMEROSOS PEDIDOS, ha resuelto postergar hasta el DIA 19 DEL CORRIENTE MES DE MARZO, EL REGISTRO ESPECIAL DE INSCRIPCION DE LOCALIDADES para las 30 funciones nocturnas del Abono Oficial que se encuentra abierto en esta Administración, de 10 a 12 y de las 14 a las 18.

Las funciones de Gala del 25 DE MAYO y 9 DE JULIO están comprendidas en el Abono Oficial de estas 30 funciones.

LOS SEÑORES ABONADOS A LAS MATINEES del año anterior, tienen reservadas sus localidades en la ADMINISTRACION DEL TEATRO COLON, hasta el DIA 3 DE ABRIL.

A PARTIR DEL DIA 20 DEL CORRIENTE, los señores interesados podrán efectuar el pago de sus abonos en la siguiente forma: MITAD EN EL ACTO DE SUBSCRIBIRSE, y la otra mitad en la primera decena del mes de Mayo próximo, en el BANCO GERMANICO DE LA AMERICA DEL SUD, Reconquista 39.

El pago del impuesto municipal del 10 0|o que grava a las localidades será abonado por el público, mitad al suscribir el abono y la otra mitad al efectuar el pago de la segunda cuota.

Por disposición de la Comisión Administradora del Teatro, la Cazuela será mixta, pudiendo concurrir a ella señoras y caballeros, con asiento numerado y solamente señoras con entrada general.

La Administración del Teatro estará abierta todos los días hábiles, de 10 a 12 y de las 14 a las 18.

WALTER MOCCHI y Cía.

Mundo Comercial

BOLSA DE COMERCIO

Primera rueda

Cédula Hip. Argent., al contado: 2.000 a 99.60.
Id marzo 30: 3.950 a 99.70.
Id 5a. serie, marzo 20: 20.000 a 96.30.
Id 6a. serie, marzo 20: 3.000 a 93.50.
Id 7a. serie, marzo 20: 13.000 a 94.80.
Id 9a. serie, marzo 20: 20.000 a 94.70.
Id 10a. serie, al contado: 12.000 a 94.80.
Id marzo 20: 6.700 a 94.80.
Id 11a. serie, al contado: 5.800 a 97.
Id 12a. serie, al contado: 13.000 a 97.
Id 13a. serie, marzo 20: 32.900 a 97.50.
Id 15a. serie, marzo 20: 12.000 a 96.40.
Id 16a. serie, marzo 20: 20.000 a 96.60.
Id 18a. serie, marzo 20: 48.000 a 94.10.
Id 19a. serie, al contado: 158.000 a 94.
Id marzo 20: 396.200 a 94.10.
Crédito 1922, marzo 21: 72.000 a 96.90.
Deuda Municipal, al contado: 5.050 a 96.90.
Emp. Tucumán, marzo 20: 16.500 a 27.70.
Bones (sem.) 7091, 2a. serie, marzo 20: 40.000 a 84.30.
4 1|2 1910, mayo 15: 12.000 a 63.
Banco Galicia, marzo 20: 70 a 73.50.
Banco Español, marzo 20: 100 a 22.50.
Id fin de mes: 500 a 22.50.
La Edificadora, marzo 20: 99 a 95
Luis Magnasco, marzo 20: 20 a 125.
Anglo Arg. Electricidad, marzo 20: 2.000 a 97.
Astra, marzo 20: 100 a 62.

MERCADO DE CAMBIOS

(Precios oficiales)

Primera rueda

	$ oro	$ m|n.
Libras	42 3|4	12.7592
Francos	14.95	0.1520
Belgas	18.05	0.1259
Suizos	4.41	0.5154
Florines	2.06	1.1033
Liras	17.95	0.1266
Pesetas	6.06	0.3750
Dólares	131.20	2.9818
Reis	35.650	0.3213
Montevid.	6 o|o	2.2902

COMPRA VENTA DE TITULOS

Solicitados:
Compañía de Gas de La Plata.
Ofrecidos:

BANCO DE LA NACION ARGENTINA. — Fundado en el año 1891. — Casa central: Buenos Aires, Plaza de Mayo.
Capital . . . . . $ m|n. 152.426.686.12
Fondo de Reserva $ o|s. 25.313.149.02
215 sucursales en toda la República
19 Agencias en la Capital
Belgrano: Cabildo 1900, esq. Sucre; Boca del Riachuelo: Almirante Brown 1101 esq. Brandsen; Flores: Rivadavia 7000, esq. Pedernera; Mataderos: Tellier 2422; General Urquiza: Guanacache esq. Triunvirato. — No. 1: Montes de Oca 1699, esq. California 1101 — No. 2: Entre Ríos 1201 esq. San Juan 1820 — No. 3: Corrientes 3399, esq. a Gallo 401 — No. 4: Bernardo de Irigoyen 1000, esq. Carlos Calvo — No. 5: Rivadavia 2856 — No. 6: Santa Fe 2299, esq. Azcuénaga — No. 7: Caseros 2902 (Parque Patricios) — No. 8: Triunvirato 786 — No. 9: Santa Fe 4600 — No. 10: Independencia 3636 — No. 11: Aduana de la Capital — No. 12: Callao 35. — Oficina de Depósitos Judiciales: En el Palacio de Justicia: — Oficina de Cambio: Inmigración (Dársena Norte).
SUCURSALES SUBURBANAS: Avellaneda, Lomas de Zamora, Morón, Olivos, San Fernando y Tigre

TASA DE INTERES (Moneda legal solamente)

Abona:	Anual
Por depósitos en Cuenta Corriente	Sin interés
Por depósitos a Plazo Fijo con o sin libreta, a 6 meses	3 ½ %
Por depósitos a Plazo Fijo con o sin libreta, a otros plazos	Convencional
Por depósitos en Caja de Ahorros, después de 60 días, hasta $ 10.000	4 %
Cobra:	Anual
Por adelantos en Cuentas Corrientes	7 %
Por descuentos de pagarés directos	6 ½ %
Por descuentos de pagarés con endoso y redescuentos	Convencional

El Banco de la Nación Argentina vende Letras de Cambios sobre todos los países del mundo.
Ley Orgánica del Banco de la Nación Argentina: Artículo 10. — La Nación responde directamente de los depósitos y operaciones que realice el Banco.
Buenos Aires, febrero 10, de 1924. — Los Gerentes.

Banco Italo Sud-Americano
Bme. MITRE 460|68

Capital autorizado	$ 10.000.000	
" subscripto	$ 8.250.000	
Caja de Ahorros a la vista (hasta $ 10.000)	4	%
Caja de Ahorros, cuenta trimestral	4	%
Caja de Ahorros, cuenta semestral	4 ½	%
Caja de Ahorros, cuenta anual		Convenc.

Caja de Ahorros "Monedas Extranjeras" (plazo convencional: 2 ½ %. a la vista.
El Banco capitaliza los intereses trimestralmente
Se ocupa de todas las operaciones bancarias
JUAN BIGNONE. Gerente.
Sucursal No. 1: Entre Ríos 1079.
" " 2: Rivadavia 2541.
" " 3: Corrientes 3002.
" " 4: B. de Irigoyen 138.
" " 5: San Jerónimo e Ituzaingo (Córdoba).

BANCO DE LA PROVINCIA DE BUENOS AIRES
LA PLATA, Avda. Independencia, 726.— BUENOS AIRES, San Martín 137 y 152
Buenos Aires, San Martín 137 y 153
Con 68 Sucursales en la Provincia de Buenos Aires y 4 Agencias en la Capital Federal

Capital autorizado	$ 125.000.000
Capital emitido	" 75.000.000
Capital realizado	" 62.000.000
Fondo de reserva	" 14.278.014

Operaciones bancarias en general
GIROS Y CARTAS DE CREDITO SOBRE EL INTERIOR Y EXTERIOR
PRESTAMOS HIPOTECARIOS. — ADMINISTRACION DE PROPIEDADES
Corresponsales en todos los pueblos de la Provincia de Buenos Aires, en los principales puntos del interior de la República y en las más importantes plazas comerciales del Exterior.
Tasa de interés anual sobre depósitos:
ABONA

En Cta. Cte. a oro sellado y moneda legal		sin intereses
En Caja de Ahorros: Hasta $ 10.000, después de 60 días	4	o|o
Por las sumas que excedan de $ 10.000, hasta pesos 20.000	3	o|o
A plazo fijo de 30 días	1	o|o
A plazo fijo de 60 "	2	o|o
A plazo fijo de 90 "	3	o|o
A plazo fijo de 180 "	3 1|2	o|o
Mayor plazo		convencional

COBRA
Por adelantos en cuenta corriente . . . convencional
Descuentos, cauciones etc.
Buenos Aires, 12 de febrero de 1924.
Virginio Maffei y F. Schindler. Gerentes.

Elaboración General de Plomo, Cromo Hojalatería Argentina, Cristalerías Papini.

MERCADOS EXTRANJEROS

Trigo

Después de haber declinado un chelín por quarter, el mercado ha tornado ser sostenido, debido a mejor demanda del Continente, y también a los embarques canadineses, algo reducidos. Sin embarg,o las entradas y existencias a flote son grandes.

Las quejas sobre las cosechas de los Estados Unidos, Alemania e Italia podrían tener el resultado de sostener el mercado. Los fletamentos han disminuído considerablemente.

Maíz

Alemania está encalmada y los stocks están aumentando. Norte América está ofreciendo maíz con baja de un chelín por quarter.

En el Danubio hay, por lo menos, 20.000 toneladas de maíz en deposito.

Lino

India. — El corresponsal de Broomhall en Bombay estima la cosecha de lino en 560.000 toneladas y el excedente en 425.000 toneladas. El señor Broomhall opina que 560 mil toneladas darían un excedente de 400.000.

El año anterior la cosecha fué estimada en 450.000 toneladas y el excedente en 300.000.

MERCADO DE CEREALES A TERMINO

Primera rueda

Trigo. — Entrega en mayo, 200 toneladas a 10.62, 200 a 10.63, en dársena.

Lino. — Entrega en marzo, 100 toneladas a 18.60, 300 a 18.58, en dársena. Entrega en abril, 300 toneladas a 18.65, 200 a 18.63, en dársena. Entrega en mayo, 200 toneladas a 18.80, 100 a 18.78, en dársena. Entrega en junio, 300 toneladas a 18.93, 200 a 18.90, 200 a 18.91, en dársena.

MERCADO A TERMINO DE ROSARIO

Primera rueda

Trigo, entrega en abril, 600 toneladas a 10.40.

Lino, entrega en mayo, 100 toneladas a 18.65.

Entrega en junio, 100 toneladas a pesos 18.72.

MERCADO CENTRAL DE FRUTOS

Ventas de hoy

Lana cruza fina y mediana — 4 mil kilos, a pesos 20.50.

Cruza gruesa—5 mil kilos, a pesos 17.50; 5 mil a 17; 3 mil a 16.50; 2 mil a 15; 1.500 a 14.50.

Boregas — 1.000 a pesos 17; 1.000 a 16; 1.000 a 15; 1200 a 14.70; 1.000 a 14.50.

Segunda esquila cruza fina — 4 mil kilos a pesos 20; 6 mil a 19; 1.000 a 17; 10 mil a 16.50.

Mediana y gruesa — 12 mil kilos a pesos 15.50; 10.000 a 15; 2.000 a 14.50.

De Santa Cruz, cruza fina y mediana—11 mil pesos a 27.

Pedazos—2 mil kilos a pesos 19.

Barrica — 2 mil kilos a pesos 18; 1000 a 17.

Pieles lanares, lanudo consumo—500 kilos a pesos 165; 600 a 160; 500 a 155; 1.000 a 152; 1.000 a 150; 500 a 142; 300 a 140.

Desecho — 500 kilos a pesos 145; 700 a 140; 500 a 135; 1000 a 132; 1.500 a 130; 200 a 122; 300 a 120.

Del Chubut—3 mil kilos a pesos 187; 1.000 a 180.

De Río Negro — 2 mil kilos a pesos 1.70.

De Entre Ríos — 2 mil kilos a pesos 1.60.

De La Pampa — 3.500 kilos a pesos 150.

Corto y pelado consumo—1.000 kilos, a pesos 135; 1.500 a 130; 1.500 a 125; 700 a 120; 700 a 1.10; 400 a 105.

Borregos — 400 kilos a pesos 1.10 300 a 105; 200 a 1.00.

Cueros vacunos: 300 c. a 12.80, 100 a 12.60, 150 a 12.50, 200 a 12.40, 200 a 12.20, 100 a 12.10, 150 a 12, 150 a 11.50, 100 a 11.

De Córdoba: 50 a 13.

Salados: 100 a 0.60, 75 a 0.58, 100 a 0.50.

Carnicería: 350 a 0.66, 190 a 0.65, 200 a 0.64, 125 a 0.62.

Correntinos: 100 a 0.70.

Becerros: 300 a 10, 100 a 9.50.

Nonatos: 200 a 7, 30 a 6.50.

Becerros y nonatos: 1400 a 10.

Potros: 50 a 7, 100 a 6.80, 150 a 6.50, 40 a 6.

Cerdas: 300 a 21, 400 a 20.50, 500 a 20, 500 a 19.50, 400 a 19, 1800 a 18.50, 300 a 18.20, 800 a 18, 400 a 17.50, 200 a 17.

Corderitos: 10 a 6.80, 20 a 6.50.

Nutria: 20 k. a 24.50, 10 a 17.50.

Cabras: 500 k. a 14.

Liebres: 1000 c. a 0.35, 800 a 0.30, 200 a 0.20.

Sebo derretido: 1 c. a 4, 2 a 4.50.

Sebo pisado: 3 c. a 3.35, 2 b a 3.20

Lana entrada: 52.825 kilos; salida 104.501; entrada total, 38.337.802; existencia, 3.182.180.

VALOR DE LA PROPIEDAD

Eustaquio A. Viale.—En Velez Sarsfield sobre la estación "Villa Luro" F. C. O. vendió los 37 lotes anunciados en Remate en 100 mensualidades, con superficie desde 242 hasta 309 varas cuadradas sobre César Díaz, Lope de Vega y Virgilio desde $ 20.50 hasta 37.50 m|n, la mensualidad resultando un término medio de la mensualidad de $ 26.00 y la vara cuadrada $ 11.50 m|n. Fueron compradores: Ale Muhdad, Mejer Muhdad, Carmelo Privitera, Angel D'Cesare, José Privitera, Pedro Destefano, Enrique Ruané, Agustín Roncoroni, Emilio Alvarez, Rafael Xancona, Antonio Mitaglia, Raimundo San Juan Miguel, Alfredo Cimi, Alfredo Sciarone, Jovito Parano Rodriguez, Eduardo Cerveto, Salvador Ba Agote, Magdalena S. de Piyera, Juan H. Baretti, Josefa Argo de Lembo, José Casal, Dominga G. de Tores, Salvador de Marzo, Juan Zabala, Antonio Carraseda. Desiderio Satzmanx Santiago Alvarez, Julio Gómez, María Anunziata Alos, Francisco L. Vizzio, César Ramboldi y Celia R. de Ramboldi, Total de la venta $ 90.187.00 m|n.

BOLSA DE CEREALES

VENTAS DE HOY

Trigo candeal: 352 bolsa sen Once a 12 pesos, 433 a 11.50, Benvenuto Hnos.

Trigo favorito: 1500 bolsas en Riachuelo a 10.30 $, P. Volpacchio.

Trigo varias clases: 375 bolsas en Sola a 10.60 $, Estremé Hnos.; 33 a 10.30, Crotto Hnos.; 600 a 10.25, M. B. y Grondona; 1081 a 10.20, 402 a 10.20, T. P. y H. Ojea; 7 a 10.20, Palacios Hnos.; 622 a 10.15, Santamarina e Hijos; 158 en Once a 10.20, F. Castellan y Cía.; 705 en Sola a 10, A. y Blaquier; 1794 en Palermo a 10, M. de Hoz; 170 en Once a 10, U. y Methol; 570 en Sola a 10, M. Rizzolo y Cía.; 868 en Haedo a 10, A. E. Robredo; 603 en Once a 10.15, A. Djante: 400 a 10, M. A. García; 3723 a 9.90, 740 en Sola a 9.90, 1268 a 9.90, U. Alzaga y Cía.; 331 a 9.65, Santamarina e hijos; 137 en B. Aires a 9.60, Scala y Cía.; 138 en Once a 9.50, A. y C. Taurel y Cía.; 1361 a 9.60, C. F. Polledo; 1326 a 9.55, A. Diante; 400 en B. Aires a 9.50, S. Abello y Ca.; 261 en Sola a 9.30, A. Maraspin y Cía.; 202 a 9.35, A. Estévez y Cía.; 408 a 9.30, Palacios Hnos.; 328 a 9, Alchourrón y Cía.: 55 en Once a 9.10, De Lellis y Fages; 25 en B. Aires a 8.80, Palacios Hermanos; 255 en Once a 8.80, P. y A. Lanusse; 419 en B. Aires a 8.30, A. Rinaldi; 100 en Sola a 7.60 (chabo y carbón), S. Elssalt.

Maíz morocho: 250 bolsas en Sola a 9.75, Puiggros y Cía.; 360 a 8.50, J. Elordy y Ca.

Maíz cuarenteno: 210 bolsa sen Sola a 9.50 $, Turco y Raffo; 80 en Once a 9.40, F. Arzeno y Hno.

Maíz colorado: 247 bolsas en Sola a 9.60 $. Coop. de Hacendados.

Maíz amarillo: 320 bolsas en Once a 9.50 $, Benvenuto Hnos.; 400 en B. Aires a 9.40, J. Lalor; 438 en O. Lacroze a 9.30, A. Rinaldi; 437 a 9.20, H. y Soulez; 330 en Sola a 9.20, Santamarina e hijos; 378 en Once a 9.20, C. Rosselli; 613 en Sola a 9, Santamarina e hijos; 48 en Once a 9, F. B. Arzeno y Hno.; 600 en Sola a 9.10, P. y A. Lanusse; 95 en Once a 9, Goñi Lorenzo y Cía.; 528 en Sola a 8.90, Santamarint e hijos; 43 en Once a 9, F. Arzeno y Hno.; 600 en Sola a 9.10, P. y A. Lanuse; 95 en Once a 9, Goñi y Cía.; 309 a 8.80, A. y Destefanis; 250 en Sola a 8.80, T. y Raffo; 152 a 7.50, E. Lowy.

Triguillo: 24 bolsas en Once a 7 $. A. C. Taurel y Ca.

Centeno: 410 bolsas en B. Aires a 7.60 pesos, Coop. de Hacendados.

Alpiste: 170 bolsas en Palermo a pesos 18.20, Saint Fréres.

Semilla de alfalfa: 16 bolsas en Once a 7.90 $, Benvenuto Hnos.

Avena: 569 bolsas en Once a 6.80 $, T. P. y Ojea; 700 a 6.80, Palacios Hnos.; 64 en Sola a 6.80, Santamarina e hijos; 679 en B. Aires a 6.70, Scala y Cía.; 174 en Once a 6.70, A. Rinaldi; 302 a 6.60, C. Reisz y Cía.; 201 en Sola a 6.60 T. P. y H Ojea; 330 en B. Aires a 6.80, A. Bellini y Cía.; 321 en Sola a 6.70, P. Costas y Peró; 121 en Once a 6.50, 552 a 6.50, L. y Etchegaray; 668 en Pte. Alsina a 6.50, Santamarina e hijos; 405 en B. Aires a 6.45, Devoto Ltda.; 500 en Once a 6.30, A. Bellini y Cía.; 454 a 6.5, Goñi y Cía.; 511 en Sola a 6.25, A. Ojea; 280 a 6.25, J. Lalor; 410 en B. Aires a 6.20, A. Bellini y Cía.; 145 en Sola a 6.20, A. Estévez y Cía.; 500 en Once a 6.20, Santamarina e hijos; 124 en Sola a 6.10, Arzeno Hnos.; 309 en Once a 6.10, Lutjohann y Cía.; 108 a 6, F. Castellán y Cía.

Lino: 155 bolsas en Sola a 18.50 $, S. y Bercetche; 182 en Once a 18.20, G. Castiglione; 395 en Sola a 18.30, A. Estévez y Cía.; 132 en Once a 18, A. Iriart; 302 en Sola a 17.60, Chapar y Cía.; 528 en Dep. a 17.30, Devoto Ltda.; 550 en Once a 16.80, J. Lalor; 281 a 16.25, A. Iriart y Ca.; 120 en B. Aires a 16, Palacios Hnos.; 676 en Once a 15.50 Devoto Ltda.; 350 en Dep. a 12.50, Lutjohan y Cía.; 36 en Sola a 13, R. L. Lista; 417 en dique 3 a 10, A. Kuker.

Nabo: 218 bolsas en Once a 15.60 $, Goñi y Cía.; 58 a 15.50, De Lellis y Fages; 164 a 15.50, E. Jolly; 10 a 14.50, L. y Etchegaray; 160 en Sola a 14.20, 110 en B. Aires a 14.20, Palacios Hnos.; 13 en Once a 13.50, Urtasun y Cía.; 12 a 13, L. y Etchegaray; 10 a 12.30, Crotto Hnos.; 6 a 11, J. Balbiani Hnos.; 27 en Sola a 10, J. Andreu y Cía.

Residuos de lino: 32 bolsas en Once a 3.50 $, Crotto Hnos.

Nabón: 11 bolsas en Once a 9 $. M. A. García.

Cebada: 643 bolsas en Sola a 8.60 $, Estremé Hnos.; 210 en Once a 8.50, Scala y Cía.; 303 a 8.50, A. Bellini y Cía.; 149 a 8.40, J. Andreu y Cía.; 268 a 8.40, Chapar y Cía.; 110 en Palermo a 8.40, Benvenuto Hnos.; 50 en Sola a 8.20, Santamarina e hijos; 317 en Once a 8.20, E. Piccolini y Cía.; 130 a 8, P. Costas y Peró; 195 a 8.20, U. Alzaga y Cía.; 225 en Sola a 8, R. Guillon y Cía.; 163 en Once a 7.80, A. Rinaldi.

Cebada cervecera: 50 bolsas en Once a 10 $, P. y A. Lanuse.

ENTRADAS GENERALES

Buenos Aires: 10.099 bolsas trigo, 57 triguillo, 1132 maíz, 2680 lino, 266 nabo, 3257 avena, 1020 harina, 1578 centeno, 157 cebada, 139 garbanzos.

Riachuelo: 4474 bolsas trigo, 1630 avena, 88 cebada, 2346 lino.

Once: 6631 bolsas trigo, 1679 maíz, 2530 centeno, 5747 lino, 5215 avena, 1004 cebada 380 cebadilla 164 alfalfa 319 porotos.

Sola: 7401 bolsas trigo, 2037 maíz, 200 harina, 180 alpiste, 1577 lino, 186 nabo, 1818 avena, 1543 cebada.

Palermo: 2660 bolsas trigo, 526 lino, 369 nabo, 168 avena.

C. Argentino: 286 bolsas harina, 210 maní.

Retiro (norte): 1836 bolsas harina, 67 garbanzos, 1300 afrecho, 1080 atados id paja.

Puerto: 26.510 bolsas trigo, 34.408 lino.

Brian: 30.550 bolsas trigo, 5197 lino, 943 maíz, 3866 cebada, 1071 centeno.

Rural: 986 bolsas trigo, 174 nabo.

Puente Alsina: 10.179 bolsas trigo, 99 lino.

MERCADO DE PATATAS

(Estación Casa Amarilla)

Han entrado hoy en este mercado 927 bolsas de patatas; en Bs. Aires 9196; en Pacífico, 5410. Total: 15.527 bolsas.

Precios de venta: Patata según clase, de $ 0.30 a 0.70 los 10 kilos.

MERCADO DE PASTO

(Est. Caballito)

Han entrado hoy en este mercado 2088 fardos grandes de pasto y 9364 id chicos; en Sola: 100 id grandes y 1460 id chicos; en Palermo, 373 id grandes y 984 id chicos; en Retiro (norte): 1486 id chicos; en Rural, 140 id grandes; en Lacroze, 58 id grandes; en Bs. Aires, 1209 id grandes y 2112 id chicos. Total: 3968 fardos grandes y 15.388 id chicos.

Precios de venta: Pasto alfalfa en fardos grandes, de $ 29 a 65 los 1000 kilos; id chicos, de 27 a 60; id mezcla, fardos grandes, de 24 a 40.

MERCADO DE ABASTO PROVEEDOR

Fueron descargados hoy en este mercado por chatas y carros 620.000 kilos de frutos y 860.000 kilos de verduras en general y 12 vagones del F.C.C. de B.A. con 68.000 kilos, que sumados a los anteriores nos arroja un total de 928.000 kilos de verduras.

Las ventas habidas en la mañana de hoy en este mercado no dejaron entrever cambios que por su importancia merezcan reseñarse; los diversos productos se vendieron con bastante facilidad y dentro de un margen de precios sostenido y demostrando interés los compradores, dejando constancia de lo avanzado de la estación que no fué motivo para que disminuyan las ofertas. En general los precios fueron satisfactorios para todos los productos.

MERCADO DE HACIENDA VACUNA

(Liniers)

Los lotes de novillitos, vaquillonas, terneros y mamones especiales, como también las vacas nuevas de muy bien engorde, encontraron buena demanda e interés y siendo bastante satisfactorios.

Las tropas de novillos frigorífico se cotizaron convenientemente, a pesar de haber experimentado estos un ligero descenso.

La entrada del día fué de 9.206 cabezas, clasificadas en la siguiente forma: novillos, 3.411; vacas, 2.852; terneros, 2.937 y bueyes, 6.

Las compras efectuadas por los frigoríficos fueron estas:

Sansinena, 981; La Blanca, 1334; Swith, 02; Armour, 73; Wilson, 591; Saladero Atalaya, 204 y The Anglo South American, 204.

Los precios corrientes fueron los siguientes:

Toros y torunos gordos y especiales para frigorífico, de pesos 84 a pesos 105; id generales de 40 a 76; bueyes excepcionales a 174; novillos especiales (Chilled-Beef), de 112 a 127; d (congelar), de 105 a 115; id gordos (continente), de 88 a 100; id generales, de consumo, de 56 a 81; novillitos excepconales de 75 a 78; id generales de 22 a 46; vacas excepcionales; id especales de 82 a 98; id gordas de 62 a 75; vaquillonas excepcionales a 72; id gordas y especiales de 50 a 68; id generales de 20 a 45; terneros excepcionales; id especales de 45 a 50; di gordos de 29 a 411; mamones gordos y especiales de 16 a 21; id generales de 5 a 12

Ventas de hoy

ARZENO y Hno. F. B.—
46 novillos, de Bolívar a 110.
APHECA, CANDAU y Cía.—
8 novillos, de la Pampa a 95; 11 id a 52.
AYARRAGARAY y DULART Hnos.—
9 vacas, de Tres Lomas a 67; 8 novillitos a 37.
ACCAME, BELLINI y Cía.—
90 novillos, de Pasteu ra 114; 12 vacas a 75; 28 id a 65; 3 terneros, de Pla a 25; 2 id a 35.
ARANCET y Cía. PEDRO—
10 vacas, de A. Alsina a 82; 14 id a 73; 5 id a 72; 9 id a 61; 12 novillos a 69; 12 vacas a 53; 9 d a 60; 11 id a 64; 11 id a 61; 10 id a 5; 35 novillitos, de Lonqumay a 62; 43 d a 51.
ALCHOURRON Ltda. S. A.—
8 vacas, de T. Lauquen a 65; 20 novillos, de Saavedra a 55; 8 id a 45; 3 vaq. de Olavarría a 45; 17 id a 32; 29 terneros a 25; 10 vacas, de 25 de Mayo a 75; 46 id a 62; 8 vaq. a 60; 5 id a 44; 4 id a 20; 7 terneros a 26; 18 mamones a 22; 14 vaq. de C. Suárez a 64; 37 vaq. a 45; 15 novillitos, de Pehuajó a 54; 27 id de Las Flores a 35.
ARRIETA y Cía.—
11 novillos ,de Olavarría a 100; 14 id a 94
BUNGE y BORN Ltda. —
40 terneros, de Villegas a 50.
BAYONA JUAN—
6 vacas, de La Madrid a 92; 17 id a 70.
BELLOCQ e HITA—
5 terneros, do Necochea a 27; 10 vacas a 55; 19 vaq. a 45; 46 terneros, de Ayacucho a 30; 65 id a 15; 42 vacas de Bellocq a 63; 12 id a 30; 35 terneros a 29; 46 novillos, de Solanet a 82; 3 vacas a 83; 34 vacas a 64; 23 id de Bosch a 75; 30 novillitos a 50; 15 vacas, de Erize a 68; 15 terneros a 38; 54 novillos, de Timote a 110.
BERISTAYN y LARGUIA—
50 vacas, de San Martín a 50; 5 id de Viamonte a 50; 8 novillitos a 32; 6 id a 25.
BISCAYART y SPANGENHER—
2 0terneros, de Pergamino a 18; 20 id a 18; 6 id a 10; 3 id a 5.
BASCARAN FELIPE—
20 novillos, de Girodías a 102; 50 vaq. de Bulnes a 67; 68 id a 72; 58 novillitos a 60; 11 terneros a 105; 123 novillitos a 62; 37 terneros, de T. Lauquen a 35; 17 id a 38; 11 vaq. de Guaminí a 50; 23 id a 35; 5 ternero sa 32; 11 id a 32; 17 novillitos, de Tres de Agosto a 51.
CARRIQUIRY CASAUX y Cía.—
2 vacas, de Azul a 60; 17 vaq. a 40; 14 d a 32; 2 terneros a 8.
COLOMER LUIS M.—
14 novillitos, de Salliqueló a 49; 3 terneros, de Tres Lomas a 40; 21 id a 30; 10 id a 26; 10 novillos, de Saturno a 65; 10 vacas a 4; 16 novillitos a 40; 9 vaq. a 35; 4 vacas de Salliqueló a 55; 8 vaq. a 32.50; 17 terneros a 28; 5 id a 30; 6 vaq. a 44; 2 ternero sa 18; 2 id a 15; 3 todos a 70; 2 id a 55; 2 vacas a 55; 17 vaq. a 53; 12 id a 41; 14 id de Pellegrini a 68; 29 vacas a 61; 17 terneros a 30; 10 d a 25; 18 vaq. a 48; 26 id a 37; 2 id a 65; 3 id a 45; 5 novillitos a 36; 10 novillos, de Santa Regna a 79; 21 vacas de Larronde a 58.
CROHARE SALVADOR—
20 novillos, de la Pampa a 75; 14 novillitos a 60; 8 vaq. a 48.
CHAPAR y Cía.—
34 terneros, de C. Tejedo ra 23; 19 id a 27.
CEBALLOS y CUFRE—
154 novillos, de Rodríguez a 109.
CALVO NICOLAS A.—
5 vacas, de Monte a 72; 8 id a 69.50; 12 id a 62; 10 id a 58.
CORPORACION ANDES—
20 vacas, de Tres Arroyos a 80; 23 terneros a 42; 2 id a 32.
CUESTA y Cía.—
12 novillitos, de 9 de Julio a 35; 4 id a 30; 7 vaq. a 36; 66 novillos, de Bragado a 112; 17 id a 94.
DELFINO Hnos.—
15 novillos, de Rawson a 115; 108 id a 76; 83 id a 57; 26 vaq. a 50; 60 terneros a 28; 41 id a 25; 46 id a 17; 44 id a 15; 36 id a 14; 33 id a 8.
DIAZ y OLIVARES—
12 vacas, de Rvadavia a 73; 28 id a 63; 7 vaq. a 50; 2 id a 38.
DE LOS SANTOS y Cía. J. C.—
25 terneros de Olavarría a 25; 9 id a 22.
DRYSDALE y Cía. J. A.—
88 novillos, de Monti a 114.
DEVOTO y Cía. Ltda. TOMAS—
14 vacas, de la Pampa a 63; 14 id a 70; 40 terneros, de Pehuajó a 25; 7 vacas de M. Paz a 69; 28 terneros de Santa Fe a 20; 31 id a 21; 20 vaq. a 50; 15 id a 44; 12 id de Córdoba a 51; 4 id a 55; 4 id de M. Paz a 38; 3 novillitos, de Córdoba a 38; 2 novillos a 95; 35 terneros, de Lincoln a 30; 38 novillos, de Ayacucho a 102; 2 id a 90; 7 vacas de M.a Paz a 15; 2 ternero sa 25; 20 id de Santa Fe a 25; 22 vacas de Córdoba a 66.
DORRDAL RICARDO—
6 vaq. de Santa Fe a 42; 8 terneros de Santa Fe a 23; 20 id a 31; 11 id a 16.
DUBOX y Cía.—
14 novillos, de Gorchs a 54; 39 vacas a 38; 17 vaq. a 48; 11 id a 41; 3 toros a 30; 49 terneros a 18; 7 id a 14.
ETCHEVERRY y Cía. JOSE—
4 vacas ,de Casero a 78; 9 id a 45; 7 id a 25; 3 novillos a 55.
ESTRUGAMOU JUAN—
19 novillos, de Suipacha a 105; 9 vaq. de Santa Fe a 47; 3 ternero sa 42; 12 id a 26; 18 id a 28.
ESTREME Hnos.—
28 novillitos, de Tres Arroyos a 66.
FIORITO Hnos. y SAMBRIZZI—
151 novillos, de la Pampa a 66; 99 terneros, de Bolívar a 16; 2 i da 10; 4 id a 17; 26 id a 21.
GENTA y Cía. PEDRO—
7 novillitos, de Tres Arroyos a 58; 25 vaq. a 54.
GARCIA y Cía. MARCIAL—
12 vacas, de G. Pinto a 61.50; 6 vaq. a 45; 10 vacas a 59; 10 vaq. a 42; 19 id a 39.
GOÑI Ig. (hijo) y Hnos.—
90 novillos, de Altamiranda a 115; 19 id de Lobería a 65; 4 id a 42; 19 d de Catriló a 8; 24 vaq. a 58; 3 vacas a 60; 4 vaq. a 50; 26 terneros, de Pellegrini a 32; 9 id a 32; 100 novillos, de Lonquinay a 76.
GIBSON Hnos.—
106 novillos, de la Pampa a 90; 2 id a 70; 5 vacas de Azul a 65; 3 vaq. a 40; 21 terneros a 20; 11 mamones a 16; 2 novillitos a 45.
IRAIZOS Hnos.—
25 novillos, de Balcarce a 94.
IRIART y Cía. ADOLFO—
12 vaq. de Viamonte a 42; 19 id a 30; 35 terneros, de Bragado a 23.
LOURTET y Cía. LUCIANO—
22 novillos, de Dorrego a 95; 13 id de Azul a 115; 15 vacas a 57; 45 terneros a 30.
LASCURAIN y ETCHEGARAY—
4 2novillitos, de Lincoln a 70.
LIZARRALDE Hnos.—
16 terneros, de Cañuela sa 28; 5 novillitos a 35; 3 terneros a 20; 17 vacas a 17.
LANUSSE PEDRO y ANTONIO—
7 terneros, de C. Brandsen a 5.50; 4 id a 10; 3 vaquillonas a 22; 6 novillitos a 22; 4 novillos a 47.50; 16 vacas a 25; 20 terneros, de Cañuelas a 19; 10 d a 23.50; 25 id a 25; 10 vaquillonas a 33; 10 id a 54; 9 vacas a 65; 10 id a 75; 7 terneros, de Córdoba a 32.50; 12 vacas a 61.50; 13 id a 60; 13 vaquillonas a 54.50; 7 terneros a 60.50; 6 vaquillonas a 38.50; 8 vacas a 73.50; 8 vaquillonas a 63.50; 17 terneros a 38; 15 id a 39; 8 vacas a 65; 8 id a 66.50; 12 id de Lincoln a 68; 8 id a 78; 10 id a 73.50; 7 d a 62; 10 vaquillonas de Rivadavia a 51; 3 id a 60; 11 i da 44; 4 id a 48.
LALOR JUAN—
3 toros, de C. de Areco a 24; 6 vaquillonas a 34; 11 id a 48; 6 terneros a 35.50; 6 id a 25; 2 id a 9; 20 id de General Belgrano a 28.50; 20 d a 26.50; 10 id a 25; 6 id de Córdoba a 46.50; 25 id a 35; 21 id a 27.50; 30 id a 33; 14 vaquillonas a 29.50; 24 ternero sa 18; 24 d a 22; 2 novillitos a 23; 18 terneros a 19; 14 terneros a 17; 4 id a 7; 10 id de C. de Areco a 15; 7 id de Tandil a 45; 18 id a 45; 20 novillos a 29; 2 terneros a 98; 20 vacas, de Córdoba a 88; 19 d a 79; 3 id a 78; 7 terneros a 33.50; 2 novillitos a 41; 8 vacas a 40; 6 terneros, de C. Brandsen a 12; 22 id a 8.50; 4 id a 30.50; 13 id a 12; 20 i da 14.50; 13 id a 19; 10 novillos, de Brandsen a 66; 5 terneros, de Luján a 13.50; 3 vacas a 70; 10 d a 77.50; 3 ternero sa 54.50; 16 novillitos, de Merlo a 57; 62 novillo sa 73; 50 id a 67; 5 novillos, de E. Echeverría a 174; 8 id de G. Villegas a 98; 7 id a 87.50; 7 vaquillonas a 60.50; 7 id de G. Villegas a 60.50; 4 torunos a 77; 15 vaquillonas, de Córdoba a 63; 3 id a 63; 8 terneros a 55; 2 vacas a 5[illegible]; 10 terneros a 79; 17 id a 52.50; 10 vaquillonas a 35; 10 id a 66.50; 12 id a 60.50.
MUÑIZ Hnos. y GILARDI—
3 vacas, de la Pampa a 70; 5 vaq. a 62; 6 id a 51; 6 terneros a 35; 9 id a 28.
MANTEL ALHERA y Cía.—
11 terneros, de Pehuajó a 35; 19 id a 20; 9 mamones a 12.
MARTINEZ de HOZ Hnos.—
16 terneros, de 25 de Mayo a 46; 22 id a 40; 13 id a 33.
MURRE y Cía. RAUL—
9 novillos, de Tandil a 85; 6 novillitos 53; 14 d a 55; 10 novillitos a 66.
MENDEZ y Cía. J. M.—
20 novillos ,de Monte a 115.
NAZAR y HERNANDEZ—
35 terneros, de Lincoln a 23.
ORCOYEN BELOQUI y Cía.—
10 vaq. de Suipacha a 46; 19 id a 33; 7 terneros a 29.
PALACIOS Hnos.—
2 novillos, de Lobería a 70; 6 vacas a 70; 5 id a 40; 2 terneros a 30; 6 id a 24; 7 id a 7.
PARERA MUÑOZ CARLOS—
17 vaq. de Santa Fe a 45; 10 id a 35; 3 terneros a 25; 20 id de Roncagua a 24; 11 id a 19; 1 vaq. a 35; 2 terneros a 28.
POLLEDO CASIMIRO F.—
22 novillitos, de Balcarce a 63; 11 id a 48; 18 terneros, de Lincoln a 52; 22 id a 40; 8 d a 29; 6 novilos, de Balcarce a 50; 8 vacas a 59; 22 vaq. a 54; 10 vacas a 45; 11 id de Arencera a 80; 11 id a 76.
PUIGGROS y Cía.—
6 vacas, de T. Lauquen a 74; 9 id a 64; 28 id a 60; 15 vaq. a 54; 15 id a 46; 18 novillitos a 47; 2 novilos a 85; 7 id a 55.
PRYOR e hijo—
20 toros, de Lincoln a 76; 12 vacas a 64.
PETERSEN y GUTIERREZ—
1 6toros, de Villegas a 104.
PATRON FERNANDO L.—
17 novillos ,de C. Casares a 127; 56 id de Lobos a 50; 29 id a 70; 43 novillitos a 35; 8 vaq. de Lincoln a 43; 13 terneros 27; 9 d de C. Tejedo ra 33; 16 novillos de 9 de Julio a 76; 55 novillitos a 35; 101 novillos, de 9 de Julio a 67; 16 vacas a 72.
RINALDI ANTONIO—
7 vacas, de 25 de Mayo a 75; 8 id a 70; 11 novillitos a 39; 3 vaq. a 37.
RODGER y Cía. G. H.—
3 novillos, de C. Tejedor a 87; 8 vacas a 60.50; 6 id a 79.50; 2 id a 74.
Suc. JUAN CURUTCHET—
4 toros, de P. Central a 40; 20 novillos ,de Lincoln a 80; 14 id a 48; 12 vaq. a 40.
SANTAMARINA e hijos—
6 vaq. de Sarah a 40; 15 vacas a 55; 15 vaq. a 55; 7 id a 46; 12 id a 40; 13 id a 56.
SALABERRY y BERCETCHE—
14 terneros, de Balcarce a 26; 14 id a 24; 14 id a 26; 14 id a 26.50; 15 id a 25.50; 17 id a 29; 18 id a 28; 15 d a 29.50; 16 d a 34.50; 15 vaquillonas a 38; 15 id a 41; 3 terneros, de Avellaneda a 4; 5 vaquillonas a 23.50; 5 terneros a 14.50; 4 novillitos a 24; 5 vaquillonas a 33; 4 vacas a 45; 6 d a 18; 14 terneros de Azul a 25; 13 id a 24.50; 15 id a 27; 12 vacas a 27; 10 id a 69.50; 3 toneros de Pilar a 16; 5 id a 16, 6 vaquillonas a 24.50; 2 id a 48.50; 2 terneros a 33.50; 3 vaca sa 66; 8 id a 50; 12 id de Tandil a 72; 2 toros de Cañuelas a 57; 15 terneros a 31.50; 13 id a 24.50; 7 id a 22.50; 4 toros a 87; 11 terner: de Matanza a 17.50; 11 novillitos a 20; 10 novillitos a 30; 7 novilos, de Campana a 74; 3 d a 105; 15 vacas, de Cañuelas a 50; 3 toro sa 85; 9 novillitos a 45; 15 vaquillonas a 53; 2 toros a 95; 14 vacas a 7; 7 torunos de Cañuelas a 59; 10 vaquillonas a 39; 15 id a 43; 16 id a 76.50; 24 novillitos a 58.50; 13 d a 58.50; 8 vaquillonas de C. Tejedor a 27.50; 4 terneros a 26; 8 vaquillonas a 31; 14 id a 40.50; 4 novillitos a 34; 4 vacas a 64; 8 terneros a 18.50; 3 id a 20; 2 d a 23.
TALBOT y ZAMBRANO—
2 vacas, de Chivilcoy a 65; 18 id a 62; 2 d a 55; 2 vaq. a 50.
TORLASCHI ENRIQUE—
20 terneros, de Lincoln a 22; 17 id a 16; 20 id a 6.
URTASUN y Cía. P.—
4 vacas, de Bolívar a 64; 7 id a 57; 2 novillitos a 70; 18 terneros, de Pergamino a 30; 15 id a 25; 12 novilos, de Necochea a 87; 14 id a 76.
UNZUE ALZAGA y Cía.—
28 vacas, de 25 de Mayo a 62; 20 vaq. a 58.
VELAZ y Cía. ANGEL—
12 novilos, de Lobos a 88; 11 id a 67.

MERCADO DE HACIENDAS LANARES

(Tablada F. C. O.)

La entrada del día fué de 8384 animales, habiéndose vendido durante la mañana 9995 cabezas de la siguiente forma: Sansinena -082, La Blanca 946, Armour 2005, Swift 2394, The Anglo 470, Wilson 684, Muller 949 y 1465 para los abastecedores locales.

Precios corrientes

Capones esp. pelados matadero, a pesos 22; id id frigorífico, de 13 a 21; ovejas id matadero, de 10.30 a 11.80; id generales, id de 10.30 a 11.80; borregos especiales y excepcionales frigorífico, de 15.50 a 20.70; id generales id de 12 a 13.50; id id matadero, de 8.50 a 10.50.

VENTAS DE HOY

ALCHOURRON Ltda.—
1930 ovejas matadero de La Naranja a 10.50.
ALONSO y BLAQUIER—
134 cap. frig. de Nutrias a 22.30; 45 ovejas mat. a 16.50.
BASCARAN FELIPE—
500 ovejas mat. de La Naranja a 15; 111 borr. frig. de Meldes a 20.70.
BELLOCQ e HITA—
69 cap. frig. de Cangallo a 22; 14 ovejas mat. a 18.
BAVERA PEDRO y Cía.—
71 borr. frig. de Puán a 14; 25 matadero a 9.50; 201 frig. a 18.
CORDOBA PEDRO—
60 ovejas mat. de Luján a 17.80.
DE LOS SANTOS y Cía.—
11 cap. frig. de Olavarría a 19; 18 ovejas matadero a 15.60; 40 borr. frigorífico a 14.30; 30 a 10.50.
DE LELLIS y FAGES Hnos.—
26 cap. frig. de 25 de Mayo a 17; 80 borr. a 16; 94 a 10.50; 60 ovejas matadero a 17.50; 20 a 18.20; 320 a pesos 15.50.
ELORDY JUAN y Cía.—
38 cap. frig. de El Tejar a 18.50; 76 ovejas mat. a 15; 25 borregos frigorífico a 14.
FERNANDEZ CASTELLAN y Cía.—
61 borr. frig. de Pico a 16; 48 capones a 22.50.
FIORITO, Hnos. y SAMBRIZZI—
148 borr. frig. de Azul a 16.50; 70 de M. Cazón a 13.50.
GUILLEN R. y Cía.—
90 borr. frig. de López a 18.50; 13 ovejas mat. a 14.50.
GARCIA OTERO Hnos.
99 borregos frigorífico de Pico a pesos 15.50.
GIBSON Hnos.—
57 ovejas mat. de Miramonte a pesos 16.50; 151 borr. frig. a 17.50; 18 capones a 19.30.
LANUSSE P. y A.—
20 borr. frig. de Rancagua a 18.30; 50 ovejas mat. a 18.50; 48 borr. frig. de Urquiza a 13; 42 a 10; 43 capones de Clara a 17; 60 borr. a 14; 32 ovejas mat. a 12; 28 borr. frig. a 10.20; 99 ovejas mat. de Las Flores a 16; 140 capones frig. de Echagüe a 13; 19 borregos mat. a 8.50; 47 cap. frig. de Clara a 17; 141 borr. a 13; 72 mat. a 9.80; 120 frigorífico de Villaguay a 11; 30 matadero a 9 80; 260 ovejas matadero de Zapala a 11 60; 160 borregos frig. a 9 50; 17 capones de M. Cazón a 21; 35 borr. frig. a 20.50; 13 carneros a 17.
LASCURRAIN y ETCHEGARAY—
203 cap. frig. de Villaguay a 15.50; 120 borr. a 14; 30 de F. Madero a 14; 151 ovejas mat. a 11; 139 cap. frig. a 14; 68 borr. mat. a 9.50; 14 a 9.80; 90 a 14.70; 218 de frig. de Arroyo Corto a 14.70; 150 cap. de Almada a pesos 13.50; 10 de Goyena a 14; 108 borregos a 14; 61 ovejas mat. a 13.50; 30 borr. frig. a 10.80.
LALOR JUAN—
40 borr. frig. de Villa Nuova a 17.20, 36 mat. a 8.50; 39 ovejas a 13.50; 128 de Mosconi a 12; 130 borr. frig. a pesos 10.50; 66 a 13.70; 72 capones a pesos 15.
MIHURA y Cía.—
50 borr. frig. de Tejedor a 14; 30 matadero a 9; 108 ovejas a 14.
MEYER PELLEGRINI E. y B.—
172 borr. frig. de Pico a 13; 50 ovejas mat. a 13.
MARTINEZ DE HOZ y Cía.—
34 cap. frig. de Las Flores a 21; 105 borregos a 16; 63 matadero a 9.
MACCHIAVELO SANTIAGO—
55 borr. frig. de Pringles a 17; 33 ovejas mat. a 15.
NIVEYRO y RAGNO—
177 cap. frig. de Villaguay a 16.50; 300 borregos a 14.20; 125 a 10.30; 152 ovejas mat. a 10.50.
PAREDES EDUARDO—
66 borr. frig. de Pontaut a 19.40.
R. D. ZUBIAURRE y Cía.—
27 ovejas mat. de Naranja a 13; 55 borreg. frig. a 9.50; 18 a 13.
ROSSI ANGEL—
218 borr. frig. de Las Flores a pesos 16.80; 17 cap. a 19; 10 ovejas matadero a 15.50.
SALABERRY y BERCETCHE—
212 ovejas mat. de Carbó a 11.50; 44 a 10.30; 180 borr. frig. de Pico a 16; 22 borregos a 12; 58 id matadero a 9.40.
Sucesión BELTRAN SANSOT—
200 borr. frig. de Pigué a 18 80; 115 ovejas mat. de Dufaur a 14; 25 borr. frigorico a 14.50; 34 a 10.
VELAZ ANGEL y Cía.—
15 borregos frigorífico de G. Pico a pesos 11.50.

MERCADO DE HACIENDA PORCINA

(Liniers)

Los precios a que se pagan los distintos lotes de cerdos no variaron con relacoión a o sdel día anterior.

La entrada del día fué de 516 cerdos.

Las compras efectuadas por los frigoríficos durante la mañana fueron las siguientes: Swift, 76 cerdos.

Los precios variaron para cerdos flacos y generales, entre pesos 0.36 a 0.44; cerdos de media gordura, de 0.46 a 0.53; capones especiales de frigorífico, de 0.48 a 0.55; id id de consumo, de 0.59 a 0.60 y excepcionales, a 0.70 el kilo.

Ventas de hoy

NALE, REPETTO y Cía.—
10 cerdos de 25 de Mayo a 0.54; 10 a 0.46.
CORDOBA e hijo PEDRO—
25 cerdos de Córdoba a 0.57; 31 a pesos 0.41; 20 de Villegas a 0.41.
COLOMER LUI SM.—
20 cerdos de Rufino a 0.46.
BAYONA y Cía. JOSE —
10 cerdos de Las Flores a 0.59; 10 a 0.50.
CORPORACION ANDES—
21 cerdos de Córdoba a 0.44; 2 lechones a 7 cada uno.
TORLASCHI ENRIQUE—
70 cerdos de Salas a 0.56; 10 de Bolívar a 0.33.
CRESPO y RODRIGUEZ—
20 cerdos de 25 de Mayo a 0.52; 15 a 0.41; 7 a 0.15; 5 de Córdoba a 21; 3 de Pergamino a 20.
DE LELLIS y FAGES—
20 cerdos de Lobos a 0.51; 12 de Matanza a 0.42; 16 a 0.54; 45 de Goñi a 0.56; 33 de Zapiola a 0.55.
RIPOLL JUAN S.—
26 cerdos de Castelli a 0.60; 28 a 0.52; 54 de Córdoba a 0.55; 41 de M. Paz a 0.56; 17 a 0.50.
ALCHOURRON Ltda.—
20 cerdos de Ayacucho a 0.57.
CUESTA y Cía.—
42 cerdos de 9 de Julio a 0.50.
ESTRUGAMOU JUAN—
16 cerdos de Pehuajó a 0.45, 23 a 0.42; 17 a 17.
CORDIVIOLA y Cía.—
23 cerdos de Pehuajó a 0 54; 20 a pesos 0.36.
LALOR JUAN—
39 cerdos de Villegas a 0.48.

AVISO FUNEBRE

ENTIERROS

INOCENCIA GARCIA DE CARRION (q. e. p. d.)—Falleció el 18 de marzo de 1924. — Sus hijos, Guillermina, Angela y Rufino Enrique; sus hijos políticos, Luis A. Ceruti y Rosa G. de Carrión; sus nietos y demás deudos invitan a sus relaciones a acompañar los restos de la extinta, mañana miércoles 19, al cementerio del Oeste, a las 10 horas. Casa mortuoria, Cabello 3110. — Servicio de la casa Verlial. v. m. 18

CARNET DEL HACENDADO

Entradas en los distintos mercados y cotizaciones del día

MERCADO DE HACIENDA VACUNA

Entrada total: 9.206 animales; novillos, 3.411; vacas, 2.852; terneros, 2.937; bueyes, 6
Compra total de los frigoríficos: 4.070 cabezas.

COTIZACIONES DEL DIA	La libra De $	a	Estado de la plaza
Novillos especiales Baby-beef			
" excepcionales (Chilled-beef)			
" especiales de frigorífico (Chilled-beef)	0.17	0.18¼	Sostenida
" gordos y especiales de frigorífico, para congelar	0.15	0.16½	"
" cuarterones, gordos, de frigorífico	0.15	0.16	"
Novillitos y vaquillonas, mestizas, gordas y especiales, hasta 400 libras	0.14	0.16	Encalmada
" " " de más de 400 libras	0.12	0.14	"
Vacas mestizas, nuevas y gordas	0.12	0.13	"
" generales, gordas	0.11	0.12	"
" viejas	0.08	0.10	Encalmada
Terneros especiales	0.15	0.18	Animada
" mamones	0.13	0.18	Sostenida
Toros y torunos para conserva	0.09	0.11	Afirmada

MERCADO DE HACIENDA LANAR

Entrada total: 8.384 animales.
Compra total de los frigoríficos: 8.530. Consumo total: 1.465 cabezas.

COTIZACIONES DEL DIA	La libra De $	a	Estado de la plaza
Capones pesados, especiales, pelados	0.30	0.32	Sostenida
" livianos, gordos, de frigorífico, peladas	0.34	0.36	Firme
Ovejas livianas, gordas y especiales, peladas	0.24	0.26	"
" pesadas, con lana	0.20	0.22	Sostenida
Borregos especiales, de frigorífico	0.43	0.45	Muy firme
" generales " "	0.40	0.43	"
" " " matadero	—	—	

MERCADO DE HACIENDA PORCINA

Entrada total: 516 animales.
Compra total de los frigoríficos: 76 cabezas.

COTIZACIONES DEL DIA	La libra De $	a	Estado de la plaza
Cerdos mestizos, excepcionales			
" " especiales de más de 140			
" " " " 120 a 130 kilos	0.58	0.60	Encalmada
" " " " 100 a 110 "	0.54	0.57	"
Capones frigoríficos " " 80 a 95 "	0.50	0.52	"
" de media gordura, según clase	0.44	0.48	"
" para invernada, según clase	0.33	0.41	"

BOLSA DE CEREALES

ENTRADAS TOTALES		Mínimo	Máximo
Trigo	15.504 bolsas	8.50	10.00
Triguillo	57 "	7.—	8.—
Maíz	6.477 "	8.—	9.50
Lino	52.573 "	15.—	18.50
Nabo	2.369 "	14.—	15.50
Avena	12.088 "	6.—	8.10
Cebada	6.658 "	8.—	10.—
Cebadilla	—		
Centeno	5.185 "	7.—	7.60
Alpiste	186 "	18.50	20.—
Semilla de alfalfa	169 "	7.—	7.90
Harina	3.512 "	—	—
Afrecho	—	—	—
Afrechillo	—	—	—
Rebacillo	—	—	—
Maní	—	—	—
Patatas	15.527 "	0.30	0.70
Garbanzos	—	—	—
Porotos	—	—	—
Ray-gras	—	—	—
Girasol	—	—	—
Maíz de guinea	—	—	—
Paja " "	—	—	—
Pasto-alfalfa	3.668 f. grande	30.—	65.—
" "	15.383 "	[illegible]	60.—

MERCADO CENTRAL DE FRUTOS

MOVIMIENTO DE LANAS	1924	1923
Entrada	52.285	96.712
Salida	104.501	180.462
Entrada desde el 1o. de julio	38.337.802	47.995.390
Existencia total	3.182.180	5.670.251

COTIZACIONES DEL DIA	Los 10 kilos De $	a	Estado de la plaza
Cruza gruesa, buena a superior	16.50	17.50	Sostenida
" " regular a inferior	14.50	15.—	"
" mediana, buena a superior	20.50	—	"
" " regular a inferior	—	—	
" fina, buena a superior	—	—	
" " regulr a inferior	—	—	
Mestiza fina (Rambouillet), buena a superior	—	—	
" " regular a inferior	—	—	

ANGLO MEXICAN PETROLEUM Co. Ltd.
PRECIOS DEL DIA

Nafta "ENERGINA" en cajones	$	12.—
" "ENERGINA" a granel, por litro	"	0.29
Kerosene "AURORA", en cajones	"	8.70
" "AURORA" a granel por litro	"	0.18

Seccion de Ventas: Calle ENTRE RIOS 185
Administracion General: RECONQUISTA 46 — Buenos Aires

CARRERAS DE CABALLOS

Hipódromo Argentino

LA REUNION DE MAÑANA

BREVES COMENTARIOS

PERFORMANCES Y APRONTES, COMENTARIOS DE LOS COMPETIDORES DE LA REUNION DE MAÑANA

PRIMERA CARRERA
Distancia 1100 metros

BANDIDO — Corrió una vez siendo cuarto de Qué Peine! Indian Chief y Cebadilla en 1'6" 4|5 los 1.100 metros.
Con J. Silveyra y a la par de Nat Gould con Leguizamo, aprontó en 30" 1|5.
NAT GOULD — Corrió una vez siendo no placé de Murmullo en 1'33" 2|5 los 1.500 metros.
Anda regular.
BOLIDO — Es debutante.
No corre.
VIBORON — Debutó siendo no placé de Morrongo en 1'32" 3|5 los 1.500 metros y luego fué no placé de Qué Peine! en 1'6" 4|5 los 1.100 metros.
Con Lallana marcó 29" 4|5.
MICRON — Fué cuarto de Casto, Peligro y Ortigal en 1'51" 2|5 los 1.800 metros y luego fué tercero de Almirante, segundo Chelforó en 1'52" 1|5 la misma distancia.
Marcó 35" 1|2.
INDIAN CHIEF—Fué no placé de Roi de Trefle en 1'38" los 1.600 metros y luego fué segundo de Qué Peine! en 1'6" 4|5 los 1.100 metros.
Con R. V. Lanatti aprontó en 36". Les gusta.
SAINT GOAR — Fué no placé de Qué Peine! en 1'6" 4|5 los 1.100 metros y luego fué no placé de Hablantín en 1'51" 1|5 los 1.800 metros.
A la par de Necesitada marcó 35" 4|5.
QUEZAPI — Debutó siendo segundo de Espajizo en 1'8" los 1.100 metros y luego fué no placé de Almirante en 1'52" 1|5 los 1.800 metros.
Marcó 36" a la par de E. Noventa. Anda bien.
EL NOVENTA — Es debutante.
Anda regular.
EL OBRERO — Fué no placé de Obelisco en 1'50" 4|5 los 1.800 metros y luego fué no placé de Solito en 1'31" 1|5 los 1.500 metros.
Con M. Acosta cubrió 600 metros en 34" 4|5. Anda muy bien.
CINTO DE ORO — Fué tercero y último de Pretender, segundo El Monje en 1'31" 3|5 los 1.500 metros y luego fué no placé de 14 de Julio en 1'37" 3|5 los 1.600 metros.
Marcó 35".
HEART STAR — Es debutante.
Anda regular.
PAROLA — Debutó siendo segunda de Samphire en 58" 4|5 los 1.000 metros y luego fué no placé de Verdunoise en 1'45" los 1.700 metros.
Marcó 29" 2|5.
SHARP EYES — Es debutanta.
Marcó 30".
CEBADILLA — Fué cuarta de Samphire, Parola y Reineta en 58" 4|5 los 1.000 metros y luego fué tercera de Qué Peine!, segundo Indian Chief en 1'6" 4|5 los 1.100 metros.
A la par de Culpen aprontó como para poder ganar.
TIA — Fué no plac de Samphire en 58" 4|5 los 1.000 metros y luego fué no placé de Verdunoise en 1'45" loc 1.700 metros.
No corre.
REINETA—Fué tercero de Samphire, segunda Parola en 58" 4|5 los 1.000 metros y luego fué no placé de Verdunoise en 1'45" los 1.700 metros.
Con Fenucci y a la par de Forget su not marcó 35" 2|5.
LINDAPINTA — Debutó siendo no placé de Mummie en 1'8" 3|5 los 1.000 metros y luego fué no placé de Samphire en 58" 4|5 los 1.000 metros.
Anda regular.

SEGUNDA CARRERA
Distancia 1.000 metros

BANDOLERA — Es debutante.
No corre.
NECESITADA — Fué tercera de Colosa, segunda Barandilla en 53" 3|5 los 900 metros y luego fué segunda de Anatema en 1' los 1.000 metros.
A la par de Saint Goar marcó 35" 4|5. Puede ganar.
PRINCESS — Es debutante.
Con R. Rodríguez marcó 29" 3|5.
LA GONDOLIERA — Corrió una vez siendo no placé de Vedette en 1'1" 1|5 los 1.000 metros.
Termina de correr sin éxito.
BIANCA CAPELLI — Es debutante.
Con Ardouin y a la par de Barefoot marcó 29" 4|5.
AL PASAR — Debutó siendo no placé de Ordalie en 53" 3|5 los 900 metros y luego fué no placé de Engreída en 58" 1|5 los 1.000 metros.
Con E. Ruiz aprontó en 30".
MENTIROSA — Debutó siendo no placé de Ordalie en 53" 3|5 los 900 metros y luego fué tercera de Anatema, segunda Necesitada en 1' los 1.000 metros.
Anda muy bien.
PAMPA — Corrió una vez siendo no placé de Engreída en 58" 1|5 los 1.000 metros.
Anda regular.
TABLA — Es debutante.
Marcó 29". Es muy ligera.

TERCERA CARRERA
Distancia 1.000 metros

GUI — Es debutante.
Con el peón marcó 30".
CULPEN — Es debutante.
Con E. Ruiz y a la par de Cebadilla marcó 35" 2|5.
MONTPELLIER — Es debutante.
Anda regular.
PETIT CAPORAL — Debutó siendo no placé de Mi Amigo en 58" 3|5 los 1.000 metros y luego fué no placé de Old Diamond en 1'1" 3|5 los 1.100 metros.
No corre.
HEREJE — Es debutante.
Con R. V. Lanatti y a la par de Hijo Mío marcó 29". Anda bien.
FALUCHO — Corrió una vez, siendo segundo de Mi Amigo en 58" 3|5 los 1.000 metros.
—Con R. Pelletier marcó 29" 1|2. Les gusta mucho.
NARCISIN — Debutó siendo tercero de Plutarco, segundo Parapeto en 47" los 800 metros y luego fué cuarto de Sócrates, All Stul e Importante en 53" 2|5 los 900 metros.
A la par de Visctrix marcó 29" 4|5.
PALTOQUET — Corrió una vez siendo segundo de Long Chance en 59" 2|5 los 1.000 metros.
Con J. Leguizamo aprontó en 29" 3|5. Es enemigo.
PUNCH — Corrió una vez siendo segundo de Old Diamond en 1'1" 3|5 los 1.000 metros.
No corre.
BRIBON — Debutó siendo cuarto de Capablanca, Lábaro y Minaval en 59" 3|5 los 1.000 metros y luego fué no placé de Mi Amigo en 58" 3|5 la misma distancia.
No corre.
DELIRIO — Es debutante.
Con R. Rodríguez marcó 35" 2|5.
GUILLOTIN — Corrió una vez, siendo tercero de Old Diamond, segundo Punch en 1'1" 3|5 los 1.000 metros.
No corre.
ROSTAND — Es debutante.
Con M. Coronel marcó 30" 1|5.
ROYAL LINE — Es debutante.
Con J. S. Silveyra marcó 30.
FANGAL — Corrió una vez siendo no placé de Long Chance en 59" 2|5 los 1.000 metros.
No corre.
DON ROYAL — Corrió una vez siendo no placé de Capablanca en 59" 3|5 los 1.000 metros.
Con J. Ardouin marcó 31".

CUARTA CARRERA
Distancia 1.700 metros

SENSITIVO — Ganó con 55 kilos, segundo Blarney 52, tercero Nutriador 52 en 1'39" 4|5 los 1.600 metros y luego con 54 fué tercero de Insurrecto 54, segundo Cartaginés 53 en 2'17" 4|5 los 2.200 metros.
Con F. Arcuri aprontó en 49". Anda bien.
TAMARISCO — Con 42 kilos fué tercero de Sierra Leona 45, segundo Pibe 48 en 1'38" los 1.600 metros y luego ganó con 46, segunda Condena 49, tercera Little Wing 45 en 1'38" 4|5 la misma distancia.
Es el favorito.
NUTRIADOR — Con 52 kilos fué tercero de Sensitivo 55, segundo Blarney 52 en 1'39" 4|5 los 1.600 metros y luego con 46 fué segundo de Copiapó 46 en 1'37" la misma distancia.
No corre.
ÑANDIPA — Ganó con 54 kilos, segundo Guindao 48, tercero Or Fin 54 en 1'37" los 1.600 metros y luego ganó con 56, segundo Marcelaino 52, tercero Clamoroso 52 en 1'38" 1|2 la misma distancia.
Les gusta.
PET — Con 42 kilos fué cuarta de Pitusa 53, Copiapó 47 y Pibe 50 en 1'36" 4|5 los 1.600 metros y luego con 41 fué no placé de Sierra Leona 45 en 1'38" la misma distancia.
Con Pintado marcó 48" 2|5.
OR FIN — Con 54 kilos fué tercero de Ñandipá 54, segundo Guindao 48 en 1'37" los 1.600 metros y luego con 48 fué no placé de Insurrecto 54 en 2'17" 4|5 los 2.200 metros.
Con Garrido y a la par de Solito aprontó en 43".
TIN TAN — Ganó con 51 kilos, segundo Matorral 55, tercero Joan 47 en 2'6" los 2.000 metros y luego con 58 fué no placé de Desdeñosa 52 en 1'32" 1|5 los 1.500 metros.
Con J. Rivero aprontó en 41" 4|5.
CACHUPIN — Corrió una vez siendo no placé de Poully en 1'32" 2|5 los 1.500 metros.
Aprontó en 43".

QUINTA CARRERA
Distancia 1.600 metros

TANGAGE — En e clásico General Alvear con 59 kilos fué tercero de Ordenanza 55, segunda Black Beauty 57 en 58" 3|5 los 1.000 metros y luego en el Arenales con 60 fué tercero de Ciervo 58, segundo Brown 57 en 1'36" 2|5 los 1.600 metros.
Con R. A. Carabajal aprontó en 43" 1|5.
CIERVO — Con 60 kilos fué no placé de Tamarisco 46 en 1'38" 4|5 los 1.600 metros y luego con 62 fué tercero y último de Copiapó 51, segundo Lemun 51 en 1'37" 2|5 la misma distancia.
Con Leguizamo marcó 42" 2|5.
MISTICO — En el clásico Arenales con 55 kilos fué cuarto de Ciervo 58, Brown 57 y Tangage 60 en 1'36" 2|5 los 1.600 metros y luego con 60 fué cuarto de Copiapó 46, Nutriador 46 y Zeus 51 en 1'37" la misma distancia.
Con Pelletier marcó 48" 1|5. Anda mucho.
PRESTAMO — Con 56 kilos fué no placé de Doria 51 en 2'39" 3|5 los 2.500 metros y luego con 54 fué no placé de Brincador 57 en 2'37" la misma distancia.
Con E. Ruiz arpontó en 48".
TAPIAL — Ganó con 47 kilos, segunda Doña Cucha 43, tercero y último Menard 54 en 2'18" 2|5 los 2.200 metros y luego ganó con 53, segundo Narval 48, tercero Ouro Preto 43 en 2'15" 4|5 la misma distancia.
Con Arcuri marcó 42" 2|5.
TAMARISCO — Ver la cuarta carrera.
No corre.
PIBE — Con 52 kilos fué cuarto de Tamarisco 46, Condena 49 y Little Wing 45 en 1'38" 4|5 los 1.600 metros y luego con 51 fué segundo de Sierra Leona 48 en 1'35" 3|5 la misma distancia.
Con di Biassi aprontó en 41" 1|2.
ZEUS — Con 51 kilos fué tercero de Copiapó 46, segundo Nutriador 46 en 1'37" los 1.600 metros y luego con 53 fué no placé de Condena 51 en 1'36" 3|5 la misma distancia.
No corre.
BARBIJO — En el clásico Apertura con 56 kilos fué tercero de Cartucho 54, segundo Rey de Roma 55 en 1'36" los 1.600 metros y luego con 52 fué segunda de Condena 51 en 1'36" 3|5 la misma distancia.
Es dudoso.

SEXTA CARRERA
Distancia 1.500 metros

DESPRECIADO — Ganó con 52 kilos, segundo Chelforó 50, tercero Morrongo 54 en 1'43" 3|5 los 1.700 metros y luego con 53 fué no placé de Maturrango 54 en 1'7" 2|5 los 1.100 metros.
No corre.
MURMULLO — Con 48 kilos fué segundo de Barbijo 51 en 1'36" 2|5 los 1.600 metros y luego en el clásico Apertura con 55 fué no placé de Cartucho 54 en 1'36" la misma distancia.
Con Pelletier y a la par de Mazepa marcó 41" 3|5.
OVERALL — Fué tercero de Rey de Roma, segunda Marquise en 1'39" 3|5 los 1.600 metros y luego con 51 fué no placé de Cartucho 50 en 1'53" 1|5 los 1.800 metros.
No corre.
MORRONGO — Con 58 kilos fué no placé de Rey de Roma 55 en 1'39" 3|5 los 1.600 metros y luego con 54 kilos fué tercero de Despreciado 52, segundo Chelforó 50 en 1'43" 3|5 los 1.700 metros.
Con di Biassi y a la par de Parlam marcó 42" 1|2. Anda bien.
MARQUISE — Con 56 kilos fué segunda de Rey de Roma 55 en 1'39" 3|5 los 1.600 metros y luego con 55 fué no placé de Chimere 49 en 1'31" los 1.500 metros.
No corre.
MENEGUINA — Ganó, segunda Miss Clara, tercera Dinazarda en 1'40" 3|5 los 1.600 metros y luego con 51 fué no placé de Maturrango 54 en 1'7" 2|5 los 1.100 metros.
No corre.
POLVORIN — Ganó, segundo Attaché, tercero Veneciano en 1'39" los 1.600 metros y luego en el clásico Apertura con 53 kilos fué no placé de Cartucho 54 en 1'36" la misma distancia.
Con E. Ruiz aprontó en 35" 2|5.
RASPON — Fué no placé de Repórter en 1'32" 2|5 los 1.500 metros y luego con 49 kilos fué no placé de Despreciado 52 en 1'43" 3|5 los 1.700 metros.
Anda regular.
14 DE JULIO — Ganó, segundo Hablantín, tercero The Blind en 1'37" 3|5 los 1.600 metros y luego fué tercero de Prince Igor, segundo Chelforó en 2'5" 1|5 los 2.000 metros.
Con J. Rivero marcó 42".
QUE PEINE! — Fué no placé de Pollbio en 1'52" 1|5 los 1.800 metros y luego ganó, segundo Indian Chief, tercera Cebadilla en 1'6" 4|5 los 1.100 metros.
Anda mucho.
SOUCI — Fué no placé de Cachetazo en 1'8" los 1.100 metros y luego fué no placé de Zeus en 1'5" la misma distancia.
A la par de Riddle aprontó en 48" 1|5.

SEPTIMA CARRERA
Distancia 1.600 metros

PITUSA — Con 52 kilos fué no placé de Little Wing 42 en 1'36" 4|5 los 1.600 metros y luego con 57 fué cuarto de Condena 51, Barbijo 56 y Cartucho 52 en 1'36" 3|5 la misma distancia.
No corre.
SOR BELEN — Con 50 kilos fué cuarta de La Dicha 47, Doria 51 y Doña Cucha 44 en 2'35" 4|5 los 2.500 metros y luego con 49 fué no placé de Tapial 53 en 2'15" 4|5 los 2.200 metros.
Anda muy bien.
CARTUCHO — Con 54 kilos ganó el clásico Apertura, segundo Rey de Roma 55, tercero Barbijo 56 en 1'36" los 1.600 metros y luego con 52 fué tercero de Condena 51, segundo Barbijo 52 en 1'36" 3|5 la misma distancia.
Con Leguizamo aprontó en 43".
BARBIJO — Ver la quinta carrera.
Con el peón aprontó bien.
PALO SANTO — Con 56 kilos fué segundo de La Rappel 53 en 2'17" 4|5 los 2.200 metros y luego con 56 fué segundo de Tesón 54 en 1'39" los 1.600 metros.
No corre.
CONDENA — Con 48 kilos fué cuarta de Sierra Leona 48, Pibe 51 y Brasileña 44 en 1'35" 3|5 los 1.600 metros y luego ganó con 51, segundo Barbijo 52, tercero Cartucho 52 en 1'36" 3|5 la misma distancia.
Es candidato.
NUT CRAKER — Con 47 kilos fué no placé de La Dicha 47 en 2'35" 4|5 los 2.500 metros y luego con 54 fué no placé de Maturrango 50 en 59" 1|5 los 1.000 metros.
Con S. Penna aprontó en 1' 2|5.
MANEADOR — Con 50 kilos fué cuarto de Brincador 53, Doria 53 y Pashá 59 en 2'36" 1|2 los 2.500 metros y luego con 50 fué no placé de Condena 51 en 1'36" 3|5 los 1.600 metros.
No corre.
TIMBA — Con 54 kilos fué segunda de Chimere 49 en 1'31" los 1.500 metros y luego en el clásico Criadores con 51 fué tercero de Sierra Leona 52, segunda Black Beauty 61 en 1'29" 1|5 la misma distancia.
No corre.
DOÑA CHELA — Con 46 kilos fué no placé de Coronadora 49 en 2'5" 2|5 los 2.000 metros y luego con 58 fué no placé de Clavada 52 en 1'46" 1|5 los 1.700 metros.
Con Acosta aprontó en 47" 2|5.
MARQUISE — Ver la sexta carrera.
Con Cassaigne aprontó en 46" 2|5.
FANDOFLA — Con 46 kilos fué no placé de Timba 45 en 1'37" 4|5 los 1.600 metros y luego con 48 fué no placé de Cháchara 48 en 1'30" 3|5 los 1.500 metros.
Puede correr bien.
MISS CLARA — Con 52 kilos fué segunda de Meneguina 53 en 1'40" 3|5 los 1.600 metros y luego con 51 fué segunda de Malvaloca 49 en 1'37" la misma distancia.
Con A. Cabrera aprontó en 41" 2|5.
VENGADORA — Con 52 kilos fué no placé de Ñandipá 54 en 1'37" los 1.600 metros y luego con 51 fué no placé de Ñandipá 56 en 1'38" 1|2 la misma distancia.
Anda regular.

OCTAVA CARRERA
Distancia 2.200 metros

PODEROSA — Con 59 kilos fué cuarta y última de Arancedo 49, Decamps 53 y Préstamo 51 en 3'13" 3|5 los 3.000 metros y luego con 59 fué cuarta de Brincador 57, Doña Cucha 47 y Doria 51 en 2'37" los 2.500 metros.
Con E. Ruiz marcó 1' 1" 2|5.
PASHA — Con 59 kilos fué tercero de Brincador 53, segundo Doria 53 en 2'36" 1|2 los 2.500 metros y luego con 59 fué cuarto de Brincador 56, Cafard 46 y Atención 55 en 2'21" 2|5 los 2.200 metros.
Anda muy bien.
COPIAPO — Ganó con 46 kilos, segundo Nutriador 46, tercero Zeus 51 en 1'37" los 1.600 metros y luego ganó con 51, segundo Lemún 51, tercero y último Ciervo 62 en 1'37" 2|5 la misma distancia.
Con J. Lagomarsino marcó 42" 3|5. Les gusta.
ATENCION — Con 55 kilos fué tercero de Brincador 56, segundo Cafard 46 en 2'21" 2|5 los 2.200 metros y luego con 53 fué no placé de Brincador 57 en 2'37" los 2.500 metros.
Con Ardouin marcó 1'3".
INSURRECTO — Con 57 kiloe fué no placé de Sensitivo 55 en 1'39" 4|5 los 1.600 metros y luego ganó con 54, segundo Cartaginés 53, tercero Sensitivo 54 en 2'17" 4|5 los 2.200 metros.
Su presencia es dudosa.
NARVAL — Con 51 kilos fué no placé de Brincador 53 en 2'36" 1|2 los 2.500 metros y luego con 48 fué segundo de Tapial 53 en 2'15" 4|5 los 2.200 metros.
Con J. Garrido aprontó en 1'2" 1|5. Anda mucho.
MANEADOR — Ver la séptima carrera.
No corre.
TREBOLAR — Con 55 kilos fué segundo de Solito 53 en 1'51" 3|5 los 1.800 metros y luego con 48 fué tercero de Barbijo 51, segundo Murmullo 48 en 1'36" 2|5 los 1.600 metros.
Anda bien.
NUTRIADOR — Ver la cuarta carrera.
Con E. Orduna y a la par de Winchester marcó 48" 3|5.
CAFARD — Con 49 kilos fué cuarto de Insurrecto 54, Cartaginés 53 y Sensitivo 54 en 2'17" 4|5 los 2.200 metros y luego con 50 fué segundo de Rey de Roma 53 en 2'36" 4|5 los 2.500 metros.
Puede correr bien.

Algunos de los competidores del premio Francisco B. Bosch

TAPIAL será el favorito de LA EPOCA. El hijo de Verdún cuenta con ensayos sobresalientes

PIBE es el adversario más formidable que tendrá Tapial en la carrera que disputará mañana

MISTICO, que dado su bueno estado correrá bien

TAMARISCO, puede en esta ocasión ser el lance

TNGAGE: el viejo hijo de Larrea reprisará mañana en buenas condiciones de training

CIERVO, si lo dejan tomar mucho vuelo, puede cubrir los 1600 metros en un "canter"

La primera carrera se presenta muy complicada

Sobre 1.100 metros y con un lote tan numeroso no será fácil indicar el ganador.

El Obrero que reaparece, después de una buena temporada será nuestro favorito.

El hijo de Fisherman que posee un estado admirable, cubrió esta mañana 600 metros en 34" 4|5 y con una buena largada no parece que será difícil darle alcance.

Están en situación de poder triunfar Bandido que al debutar, entró cuarto; Indian Chief segundo en esa carrera; Cebadilla que anda muy bien, y Parola que en la recta se cree repetirá su performance de cuando hizo su debut.

Necesitada, Mentirosa y la debutante Tabla

En la de potrancas de dos años aparecen en condiciones favorables Necesitada que ya tiene dos puestos de placé y Mentirosa que finalizó en su última presentación muy cerca de la anterior.

De las desconocidas citaremos a Tabla, una hija de Remanso y Tablilla que en privado ha demostrado ser muy ligera.

Será, pues, una carrera de escaso interés y en la que no sería difícil que las favoritas fueron sustituídas por algunas de las que no se tienen mayores informes hasta el momento.

El encuentro de Culpen, Falucho y Paltoquet promete ser interesante

La carrera producida por el representante del stud Juan Daltón, al entrar segundo de Mi Amigo es muy recomendable y además ha realizado excelentes progresos.

El hijo de Lord Basil que esta mañana aprontó con R. Pelletier en 29" 2|5, llevará de principal adversario a Culpen, un debutante del stud Villanneva B., hijo de Amsterdam y Corocha con ensayos que la indican como un probable ganador.

Con E. Ruiz y a la par de Cebadilla aprontó esta mañana en 35".

Otros dos competidores que merecen ser citado son Paltoquet que tiene un segundo puesto y el debutante Hereje que anda muy bien.

Tamarisco debe imponerse sobre Sensitivo y Tin Tan

De acuerdo con la última performance producida por Tamarisco puede indicársele como el probable ganador del premio Moloch.

El enemigo principal del hijo de Amsterdam es la monta que lleva, pero es posible que alguna vez consiga correr discretamente Tin Tan que reaparece bien preparada y que hoy aprontó en 41" 4|5, Sensitivo que cubrió 800 metros en 49" y Ñandipá que está en serie de triunfos, son los principales adversarios del favorito.

En el clásico Francisco B. Bosch suenan varios candidatos

Promete resultar interesante la prueba clásica del día.

Pibe, de acuerdo con su última carrera en que hizo emplear seriamente a la invicta Sierra Leona, será uno de los candidatos más autorizados. El hijo de Ducato con M. di Biasi aprontó en 41" 1|2.

De Místico se cuentan maravillas y de que en su ecurie creen no perder.

Hoy aprontó en 48" 1|5.

Ciervo, con sólo 58 kilos es conveniente no hecharlo en olvido, recordando su famosa performance del Arenales, y finalmente está Tapial, a quien se le considera un tres años de porvenir.

Este hijo de Verdun que hoy dirigido por F. Arcuri aprontó en 42" 2|5 porque en privado no se cumple mayormente, será favorito, pero, como decimos, se trata de una prueba complida y en la cual no es fácil definir posiciones.

Polvorín, Qué Peine! y Murmullo en el premio Testaferro

Reducida a siete competidores quedará la carrera de caballos de tres años ganadores.

Las preferencias de la cátedra estarán por Polvorín que cuenta una corrida de 1'3" y que hoy con Emilio Ruiz se desempeñó magistralmente.

Nuestras preferencias van a estar por Qué Peine!, quien, como hemos informado, tiene una corrida de 1'37" 2|5, demostrando haber realizado grandes progresos.

Murmullo es otro gran competidor y si no fuera porque esta mañana nos pareció que le costaba trabajo vencer a Mazepa, lo consideraríamos tan candidato como los anteriores.

En el handicap de la milla no será fácil pronosticar el resultado

Es muy posible que Condena, Barbijo y Cartucho que ocuparon los tres primeros puestos en esta misma carrera corrida del domingo.

Además se agregan a estos otros concurrentes con grandes probabilidades como son Marquise, Miss Clara y Doña Chela que reciben apreciable ventaja en el peso.

Nuestras preferencias van a estar por Cartucho, quien a nuestro juicio pudo finalizar mucho mejor en la carrera que termina de perder.

En la carrera del desquite nos agrada Copiapó

La actuación de este hijo de Amsterdam no puede ser más meritoria.

El inconveniente de que no haya actuado hasta ahora en distancias mayores a la milla no creemos que pueda perjudicarle.

Dirigido por J. J. Lagormasino, Copiapó hizo esta mañana 700 metros en 42" 3|5.

Hemos oído decir

Que El Obrero reaparece con una gran corrida y hoy aprontó en forma magistral.

—Que Bandido mejorará la carrera de su debut.

—Que con Parola se corren una fija.

—Que necesitada tiene una buena oportunidad para abandonar la categoría de perdedora, si no se lo impiden Mentirosa o la debutante Tabla.

—Que Al Pasar mejorará su última performance.

—Que el encuentro del debutante Culpen con Falucho promete ser interesante y reñido.

—Que Hereje es otro debutante de campanillas.

—Que Paltoquit merece gran confianza al entraineur Maschio.

—Que Tamarisco parece destacarse como el probable ganador en el premio Moloch.

—Que Sensitivo, a pesar de los kilos que dispensa, producirá una gran carrera.

—Que Tin Tan reaparece en bastante buenas condiciones.

—Que en el clásico Bosch, con Místico, se corren una fija.

—Que en el stud Pibe se confía en su victoria, considerándosele capaz de cubrir la milla abajo de 1'36".

—Que Tapial, a pesar de las desventajas de la distancia, producirá una gran carrera.

—Que Cartucho puede rehabilitarse de su reciente derrota que, a nuestro juicio, fué motivada por la pésima dirección que tuvo.

—Que Marquise, que va muy liviana, es una seria contraria.

—Que en la carrera de desquite, a pesar de la chance indiscutible de Narval, Copiapó puede imponerse.

—Que Pashá puede ser el sport de esta carrera.

Caballos recomendados

Primera carrera: EL OBRERO — Indian Chief.

Segunda carrera: NECESITADA — Al Pasar.

Tercera carrera: CULPEN — Falucho.

Cuarta carrera: TAMARISCO — Sensitivo.

Quinta carrera: TAPIAL — Pibe.

Sexta carrera: QUE PEINE! — Polvorín.

Séptima carrera: CARTUCHO — Marquise.

Octava carrera: COPIAPO — Narval.

Competidores y montas

PREMIO CAMPANAZO
Disancia, 1100 meros
1a. carrera — A las 14

1	(Bandido	3|55	I. Silveyra
2	(Nat Goul	3|55	I. Leguisamo
3	Rolido	3|55	no corre
4	Viborón	3|55	A. Lallana
5	Micrón	3|55	J. Garrido
6	Indian Chief	3|55	R. V. Lanatti
7	Saint Goar	3|55	J. R. Carabaj
8	(Queyapí	3|55	J. Di Tomassi
9	(El Noventa	3|55	E. Canessa
0	El Obrero	3|55	M. Acosta
11	(C. de Oro	3|55	P. Cichetti
12	(Hear Sar	3|55	no corre
13	Parola	3|53	J. Vecino
14	(Sharp Eyes	3|53	M. Lema
15	(Cebadilla	3|53	E. Ruiz
16	Tía	3|53	no corre
17	Reineta	3|53	C. Fenucci
18	Lindapinta	3|53	R. Rodríguez

PREMIO PACARA
Distancia, 1000 metros
2a. carrera — A las 14.30

1	Bandolera	2|54	no corre
2	Necesitada	2|54	F. Arcuri
3	Princess	2|54	R. Rodríguez
4	La Gondoliera	2|54	R. V. Lanatti
5	B'ca Capelli	2|54	G. Ardouín
6	Al Pasar	2|54	E. Ruiz
7	Mentirosa	2|54	M. Acosta
8	Pampa	2|54	P. Cuchinelli
9	Tabla	2|54	R. Pelletier

PREMIO SAINT EMILION
Distancia, 1000 metros
3a. carrera — A las 15

1	Gui	2|54	F. Arcuri
2	(Culpen	2|54	E. Ruiz
3	(Montpellier	2|54	X. X.
4	P. Caporal	2|54	No corre
5	Hereje	2|54	R. V. Lanatti
6	Falucho	2|54	R. Pelletier
7	Narcisín	2|54	R. Rodríguez
8	Paltoquet	2|54	I. Leguisamo
9	Punch	2|54	No corre
10	Bribón	2|54	M. Acosta
11	Delirio	2|54	S. U. Morales
12	Guillotín	2|54	E. Orduna
13	Rostand	2|54	M. Coronel
14	Royal Line	2|54	J. Garrido
15	Fangal	2|54	no corre
16	Don Royal	2|54	G. Ardouin

PREMIO MOLOCH
Distancia, 1700 metros
4a. carrera — A las 15.30

1	Sensitivo	4|57	F. Arcuri
2	Tamarisco	4|56	S. Pintado
3	Nutriador	4|56	no corre
4	Ñandipá	4|56	R. Peña
5	Pet	4|54	E. Orduna
6	Or Fin	4|51	J. Garrido
7	Tin Tin	2|51	J. Riero
8	Cachupín	2|49	J. Fernández

Premio Gral. FRANCISCO B. BOSCH
Distancia, 1600 metros
5a. carrera — A las 16

1	Tangage	6|61	R. A. Carabaj
2	Ciervo	5|58	I. Leguisamo
3	Místico	4|55	R. Pelletier
4	Préstamo	4|54	E. Ruiz
5	Tapial	3|53	F. Arcuri
6	Tamarisco	4|53	J. Canal
7	Pibe	3|52	M. di Biassi
8	Zeus	3|52	No corre
9	Barbijo	3|51	M. Acosta (d.

PREMIO TESTAFERRO
Distancia, 1500 metros
6a. carrera — A las 16.30

1	Despreciado	3|55	no corre
2	Murmullo	3|55	R. Pelletier
3	Overall	3|55	No corre
4	Morrongo	3|55	J. di Tomassi
5	Marquise	3|53	no corre
6	Meneguina	3|53	No corre
7	Polvorín	3|52	E. Ruiz
8	Raspón	3|52	S. Pintado
9	14 de Julio	3|52	J. Riero
10	¡Qué Peine!	3|52	R. V. Lanatti
11	Souci	3|52	A. Cabrera

PREMIO ZIG ZAG
Disancia, 1600 metros
7a. carrera — A las 17

1	Pitusa	4|56	No corre
2	Sor Belén	5|55	A. Lallana
3	Cartucho	3|51	I. Leguisamo
4	Barbijo	3|51	R. Rodríguez
5	Palo Santo	5|51	No corre
6	Condena	3|53	E. Orduna
7	Nut Cracker	6|50	J. Garrido
8	Maneador	3|49	no corre
9	Timba	3|48	No corre
10	Doña Chela	4|45	M. Acosta
11	Marquise	3|45	V. Cassaigne
12	Fandofla	3|43	M. Di Biassi
13	Miss Clara	3|40	A. Cabrera
14	Vengadora	4|40	No corre

PREMIO MAMELUKE
Distancia, 2200 metros
8a. carrera — A las 17.30

1	Poderosa	5|58	E. Ruiz
2	Pashá	4|57	R. V. Lanatti
3	Copiapó	3|54	A. Lallana
4	Atención	6|52	G. Ardouin
5	Insurrecto	5|50	No corre
6	Narval	4|49	J. Garrido
7	(Maneador	3|47	No corre
8	(Trebolar	3|44	M. Di Biassi
9	Nutriador	4|46	E. Orduna
10	Cafard	4|44	M. Acosta

Pronósticos de la prensa para la reunión de mañana en Palermo

	1a. carrera	2a. carrera	3a. carrera	4a. carrera	5a. carrera	6a. carrera	7a. carrera	8a. carrera	MES DE MARZO Gan.	Plac.	N. c.	Gan.	Plac.	N. c.
LA EPOCA	El Obrero	Necesitada	Culpen	Tamarisco	Tapial	Qué Peine!	Cartucho	Copiapó	29	22	7	11	4	2
Caras y Caretas	Stud La Ne	Tabla	Stud Villan	Sensitivo	Místico	Qué Peine!	Sor Belén	Pashá	30	24	6	8	6	1
El Diario	Stud Améri	Necesitada	Stud Villan	Tamarisco	Tapial	14 de Julio	Cartucho	Insurrecto	30	21	5	7	5	1
Ultima Hora	Indian Chief	Necesitada	Culpen	Tamarisco	Pibe	Qué Peine!	Cartucho	Narval	29	24	7	12	3	0
Tit Bits	Stud Améri	Al Pasar	Stud Villan	Tamarisco	Místico	Qué Peine!	Cartucho	Copiapó	28	24	6	6	6	1
El Telégrafo	Parola	Necesitada	Culpen	Sensitivo	Pibe	Qué Peine!	Cartucho	Narval	26	23	11	7	4	1
Palermo	El Obrero	Necesitada	Falucho	Sensitivo	Tapial	Polvorín	Sor Belén	Copiapó	26	21	11	8	3	4
La Unión	Parola	Mentirosa	Falucho	Ñandipá	Tapial	Polvorín	Cartucho	Nutriador	26	20	9	8	2	1
Sport (La Plata)	Parola	Mentirosa	Falucho	Ñandipá	Tapial	Polvorín	Cartucho	Nutriador	26	20	9	8	2	1
El Tiempo (Córdoba)	Parola	Mentirosa	Falucho	Ñandipá	Tapial	Polvorín	Cartucho	Nutriador	26	20	9	8	2	1
El Diario Español	Stud Villan	Pampa	Stud Villanu	Pet	Místico	Polvorín	Sor Belén	Pashá	25	27	10	8	4	4
Guarino	Stud La Ne	Tabla	Stud Villan	Sensitivo	Místico	Qué Peine!	Sor Belén	Pashá	24	22	12	5	4	2
La Voz Argentina	Cebadilla	Necesitada	Montpellier	Tin Tan	Tapial	14 de Julio	Barbijo	Cafard	23	26	13	6	5	6
O'Balilla	Cebadilla	Necesitada	Montpellier	Tin Tan	Tapial	14 de Julio	Barbijo	Cafard	23	26	13	6	5	6
Giornale d'Italia	Stud Villan	Tabla	Falucho	Sensitivo	Místico	Polvorín	Doña Chela	Nutriador	23	23	6	5	5	1
La Razón	Parola	Tabla	Culpen	Tamarisco	Pibe	Qué Peine!	Marquise	Trebolar	23	22	9	8	3	1
El Argentino (La Plata)	Stud Améric	Mentirosa	Delirio	Or Fin	Barbijo	Qué Peine!	Miss Clara	Pashá	23	19	15	6	5	3
Le Courrier de La Plata	Stud Villann	Pampa	Stud Villan	Pet	Místico	Qué Peine!	Sor Belén	Pashá	23	18	13	5	4	2
Il Roma	Stud Améric	Mentirosa	Stud Villan	Sensitivo	Místico	Qué Peine!	Doña Chela	Pashá	22	25	6	6	8	1
La Tarde (La Plata)	Parola	Necesitada	Stud Villan	Ñandipá	Tapial	Polvorín	Cartucho	Nutriador	22	20	9	3	6	3
El Heraldo (Belgrano)	Stud La Ne	Tabla	Falucho	Sensitivo	Místico	Qué Peine	Sor Belén	Copiapó	21	19	6	9	5	0
Fray Mocho	Stud Villan	Necesitada	Stud Villanu	Ñandipá	Tapial	Polvorín	Sor Belén	Poderosa	20	18	9	4	7	3
País Libre	Indian Chief	Mentirosa	Hereje	Tin Tan	Tapial	14 de Julio	Doña Chela	Copiapó	30	18	10	6	5	2
La Voz	Parola	Al Pasar	Falucho	Ñandipá	Tapial	Polvorín	Cartucho	Nutriador	19	13	6	3	5	2
La Patria degli Italiani	Stud Villan	Necesitada	Stud Villan	Pet	Místico	Polvorín	Condena	Copiapó	17	21	9	4	5	3

URINARIAS

La blenorragia, gonorrea, gota militar, uretritis, cistitis, prostatitis, leucorrea (flujos blancos de las señoras), vaginitis y demás enfermedades de las vías urinarias en ambos sexos, por antiguas y rebeldes que sean, se combaten radicalmente en breves días y sin molestias, con los

Cachets Collazo

medicamento argentino que se impuso en Europa, Asia, Africa, América y Oceanía, por sus decisivos resultados superiores a todo tratamiento conocido hasta la fecha, como lo prueban infinidad de testimonios médicos y de enfermos curados en todo el mundo. Léanse los que se publican en "Atlántida", "Para Ti", "Mundo Argentino", "Caras y Caretas", "Suplemento", "El Gráfico", etc., (cuyos originales están a disposición de los interesados. Precio, $ 6 moneda nacional.

CUIDESE DE LAS INYECCIONES, causa frecuente de la estrechez y de que las enfermedades se hagan crónicas e igualmente de los tratamientos que a falta de garantías, escúdanse en el anónimo de la ciencia extrangera.

GRATIS se remiten dos interesantes libritos. Pídalos a: "ESPECIFICOS COLLAZO", Perú 71, esquina Avenida de Mayo, Buenos Aires, o a la Farmacia del Cóndor, Rosario.

FOOTBALL — PEDESTRISMO
AUTOMOVILISMO-CICLISMO

DEPORTES

BOX — ESGRIMA
PELOTA — REMO

Celebró reunión la Comisión Directiva del Club Atlético Independiente

En la reunión celebrada por la comisión directiva del club atlético Independiente, se tomaron las resoluciones siguientes:

Se ratifican los compromisos contraídos por la secretaría para la realización de partidos amistosos, a jugarse en Avellaneda con intervención de los teams de 1a. de intermedia:

Marzo 19: Independiente v. Estudiantes de La Plata.

Marzo 23: Independiente v. Sportivo Almagro.

Marzo 30: Independiente v. Estudiantil Porteño.

—Desínase al siguiente team de la primera división: Insusi, Ferro y Hucar; Pérez, Mac Coobry y Scoffano; Canaveri, Parduca, Ravaschino, Rey y González.

—Se aceptan 18 solicitudes de socios activos y 9 cadetes.

—Se resuelve inscribir en la A. Amateurs de Football para disputar las copas de campeonato y competencia, a los teams de las divisiones 1a., intermedia, segunda, cuarta A. B. y C., quinta A. y B. Veteranos.

—La Intendencia Municipal de Avellaneda envía copa de la ordenanza sancionada por el Concejo Deliberante, que dice así:

"Exonérase al C. A. Independiente del pago de los derechos de construcción a que se refiere el exp. letra C. número 36, año 1924, de sus nuevas tribunas.

—Es aceptado el presupuesto solicitado para la compra de muebles destinados al nuevo local de la secretaría, la que ahora funciona en avenida General Mitre 1331, con el siguiente horario:

Secretario general, martes y viernes, de 20 a 21. Gerencia, todos los días, de 17 a 18, y de 20.30 a 22.

—La comisión directiva se reunirá todos los días, martes y viernes, a las 21 horas.

—Por renuncia del señor Andrés Iglesias, se incorpora a la comisión directiva, con carácter de vocal, el señor Manuel G. Nocetti.

—Destínase la suma de pesos 450 para realizar el trabajo del revestimiento de las columnas de la tribuna, aceptándose el presupuesto presentado por la casa Marcini Hermanos.

—Se resuelve adquirir la cantidad de 756 chapas de zinc para el techo de la nueva tribuna.

—Se dan amplias facultades al secretario general para la reorganización de la secretaría y gerencia.

—La subcomisión de inventario de útiles de propiedad del club presenta su informe, el que es aprobado sin observación.

Nuevas autoridades del Club Social y Deportivo Monserrat

En la última asamblea realizada por los socios del Club Social y Deportivo Monserrat, se eligió la nueva comisión directiva para el período 1924 - 1925 la que ha quedado así constituída:

Presidente, B. Lainati; vicepresidente, José M. Neira; secretario, Raúl Cazalás; procecretario, Alfredo de la Fuente; tesorero, José Mora; protesorero, Luis Castellsaguer; vocales: Pedro Martín, Carlos Mariño, Narciso Hernández, José Gómez y José Baltar; revisores de cuentas: Bernardo Gago y Severino Díaz; intendente, José Velón.

El 3 de abril próximo se medirán Reverberi y Calella

En el local del Luna Park, calle Corrientes y Cerrito, se realizará el día 3 del mes de abril próximo un festival de boxeo, cuyo número principal del programa, es el match revancha, entre los conocidos profesionales de la categoría peso pesado, Orlando Reverberi y Calella.

Antes de este encuentro se realizarán varios matches preliminares entre conocidos profesionales.

El domingo próximo se inaugurará el estadio del Club Atlético Villa Ballester

El domingo 23 del corriente, a las 14 horas, el club atlético Villa Ballester inaugurará oficialmente su nuevo campo de deportes, situado en la localidad del mismo nombre.

Servirá de base a la fiesta el encuentro de primera división entre los cuadros de San Lorenzo de Almagro y Defensores de Belgrano, el primero campeón de la temporada 1923 de la Asociación Amateurs de Football, los que mantienen una rivalidad acentuada y caballeresca.

Como match preliminar jugarán las intermedias del club local con el de igual categoría del club Talleres, campeón de la Zona Sur.

Controlarán los partidos los conocidos referees señores Germán Guassone y Julio Cúneo.

Se han instituído trofeos y medallas para que sean disputadas por clubs y jugadores, respectivamente.

El ex intendente del partido de San Martín, doctor Marenco, ha donado una bandera de seda a la institución.

Han sido invitados a asistir a la fiesta el gobernador de la provincia, señor José Luis Cantilo, el comisionado municipal del partido de San Martín y demás autoridades.

La comisión directiva ofrecerá un lunch a los invitados especiales, dirigentes, periodistas, etc.

Amenizará la fiesta la banda del Colegio Militar.

Yachting

YACHT CLUB ARGENTINO

Regata por la "Copa Independencia"

En el triángulo oficial del Yacht Club Argentino, se disputará mañana una regata por la "Copa Independencia" reservada para todo yate con "handicap" de 12 a 24 millas.

Para tomar parte en esta prueba se han inscripto las siguientes embarcaciones:

"Edelweiss" tripulada por Juan Pataky; "West Wind", por Horacio Mackinlay; "Rose France", por Carlos Mainini; "Hortensio", por W. Steinbauer; "Irupé", por Jorge Lanusse; "Perlette", por Juan B. Cauteer; "Pierrot", por Andrés C. Lemoine; "Nemo", por E. R. Villanueva; "Polaris", por Jorge M. Caront; "Gaviota", por Juan S. Pescott, y "Margarita", por K. A. van Wassenaar.

CLUB NAUTICO BELGRANO

Regatas para el domingo próximo

El domingo próximo se disputará en el triángulo oficial del Club Náutico Belgrano, dos series de regatas para embarcaciones a vela de acuerdo con el programa siguiente:

En la primera serie, sobre una vuelta al triángulo, se disputará la Copa Stas. Borracchia por yates de propiedad del club.

En la segunda serie, reservada para damas, se disputará el premio Pini Hnos.

Las inscripciones se recibirán hasta hoy, para la primera serie, y hasta mañana para la otra.

Boxeo

CLUB POLICIAL

Fiesta para el sábado próximo

En el local del Club Policial, calle Rincón 32, se realizará el sábado próximo a las 24 horas un torneo de boxeo, el que promete alcanzar gran éxito.

El número principal del programa es el match que sostendrán los peso gallo Aurelio Casella, uruguayo y José Drago, argentino.

El match de semifondo estará a cargo de los peso medio-mediano Víctor Petrocco, de la Academia Central de Boxeo y Alfonso Mielli, del club organizador.

Como números preliminares, se realizarán varios encuentros entre aficionados.

Inició ayer tarde su entrenamiento Willie Farrell

En el local del National Sporting Club, inició ayer por la tarde ante una concurrencia muy numerosa, su entrenamiento el pugilista irlandés Willie Farrel.

Farrell tomará parte en la fiesta de beneficencia que realizará el día 5 del mes de abril próximo, con el match Firpo-Reich, sosteniendo el encuentro de semifondo con el conocido profesional uruguayo Julio Fernández.

El pugilista irlandés, que además de su gran prestigio cuenta entre nuestros aficionados con generales simpatías, las que se pusieron de manifiesto en su entrenamiento de ayer, al ser largamente aplaudido por la

El pugilista irlandés Willie Farrell

concurrencia, se dedicará hasta el día de su match con Fernández a prepararse convenientemente para encontrarse el día de la pelea en lo mejor de su estado.

La campaña de Farrel en Inglaterra e Irlanda posterior a su regreso a esta capital ha sido brillante, pues ha obtenido sonados triunfos y últimamente en el Campeonato Libre de Irlanda ha conquistado el cinturón de oro, uno de los trofeos más codiciados de la Gran Bretaña. El día anterior a su embarque para esta capital Farrell, venció en Dublin a Mac Alister, por K. O. en el noveno round.

En su entrenamiento de ayer, Farrell, demostró encontrarse en gran forma y listo para subir al ring en cualquier momento.

Realizó varios rounds de boxeo con sus sparring, en los que se pudieron apreciar los grandes progresos realizados por él mismo, desde su anterior visita á nuestro país.

El pugilista irlandés, que con una

Farrell acompañado de sus sparring

Farrell con Gandolfi Herrero en un descanso de su entrenamiento

maravillosa energía demostró sus profundos conocimientos del difícil arte del boxeo, cosechó de continuo durante sus trabajos de rigor, largos y nutridos aplausos de los aficionados que lo presenciaron.

En los rounds de boxeo realizados con sus sparring, puso de manifiesto sus grandes calidades, su buena escuela y ser poseedor de un fuerte punch y de gran ligereza en el ataque como en la defensa.

Farrell realizó en total seis rounds de boxeo con sus sparring, completando su entrenamiento con varios rounds de puching-ball, salto a la cuerda y shadow-boxing.

Hoy a las 18 horas continuará su entrenamiento en el mismo local.

Lawn tennis

CLUB ATLETICO SAN ISIDRO

Torneo de Otoño

Correspondientes al torneo de otoño, se jugarán mañana en las canchas del Club Atlético San Isidro los siguientes partidos:

A las 9— M. Fernández versus L. Propato; E. Harrington v. V. M. Heriot; L. Joselevich v. C. M. Nelson; R. López Pelliza v. J. Agustino; O. Mengen v. J. Musini.

A las 10— H. D. Roberts versus C. A. Espina; O. Grassi Díaz v. C. A. Meira; H. Dumler y J. Siberen v. R. Gowland y R. Lynch; Sta. Van Wassenaar v. Sta. J. M. Guilayn; Sra. de Spoor v. M. E. Kuhlenschmidt.

A las 11— C. Molina y E. D. Anderson versus R. LópezPelliza y R. Giménez; J. y N. Musini v. señores Prickett y Warr; señora V. M. Heriot v. señorita H. Drago Sta. M. L. Bosch y señor R. Fusoni Elordi v. C. de Escalada y C. Molina, señora de Masters y J. Campbell v. señorita A. Bidart y señor R. Pell.

A las 14— Señorita H. Drago y S. Bosch versus señoritas Josefina y Agustina Lagos; Sta. M. L. Bosch y M. E. Kuhlenschmidt v. Stas. E. Mainini y J. M. Guilayn; Stas. M. Daireaux Molina y C. Wegner v. Stas. C. Payasé y L.ly Hawkins; Sta. Schaefer y señor Bireben v. Sta. G. Señorans y señor E. Estrada.

A las 15— Sta. Amalia Daireaux Molina v. Sta. Celia de Escalada; Sta. A. M. Flores Pirán v. Sta. Celia Klappenbach.

A las 16— Sta. María Leonor Bosch v. G. Benítez; Sta. Agustina Lagos v. Sta. C. Wegner; Sta. Nelly Daireaux Molina v. Sta. Marta Lagos; Sres. Roberto Pell y Jorge Neill v. ganadores de Sres. J. y N. Musini versus y Prickett y Warr.

CLUB ATLETICO F. C. OESTE

Torneo interno

Durante los días 29 y 30 del corriente mes se disputará en la cancha que el Club Atlético F. C. Oeste posee en el Caballito un torneo interno de tennis a la americana, para doble mixtos.

Las inscripciones se recibirán en la secretaría del club organizador, hasta el lunes próximo, habiéndose fijado el precio de las mismas en 5 pesos por pareja.

TEMPERLEY LAWN TENNIS CLUB

En el local del Temperley Lawn Tennis Club, se realizará mañana a las 18 horas el sorteo de los jugadores que tomarán parte en el tercer torneo de tennis.

Este torneo se iniciará el sábado próximo en las canchas del club organizador.

CLUB BRISTOL

El resultado de los partidos por el campeonato interno jugados en las canchas del Club Bristol, el domingo último es el que damos a continuación:

D. L. Sigust y L. Ibero vencieron a Sly y Di Lorenzo por 6-2, 3-6 y 6-3; L. y H. Lewis a L. J. Lautier y A. Caramán por 6-3 y 6-1; J. Arce a C. Sigust por 6-4, 5-6 y 7-5; E. Zalabarde a L. Lafite por 6-2 y 6-1 y A. Muzuchetti a C. Dufour por 6-2, 2-6 y 6-2.

Campeonato de Novicios del Río de la Plata

LOS MATCHES DE ESTA NOCHE

En el local del National Sporting Club, calle Florida 146, continuará disputándose esta noche a las 21 horas el campeonato de novicios del Río de la Plata, organizado por la Federación Argentina de Box.

El programa preparado para esta noche es el que damos a continuación:

Categoría gallo. — Ernesto Brito Sánchez v. Juan Martín Acevedo.

Categoría pluma. — Daniel Rapela v. Floro Valente; José A. Rodríguez v. Pedro Quartucci.

Categoría liviano. — Pablo F. Capozzi v. Eduardo Abé.

Categoría medio pesado. — Vicente Ramírez Contreras v. Antonio Montesano.

CAMPEONATO DE VETERANOS

En el mismo local se iniciará esta noche, una vez terminados los encuentros del campeonato de novicios el campeonato de veteranos, para el cual se han inscripto numerosos aficionados.

Estan oche se realizarán los siguientes matches correspondientes a la categoría "mosca".

Horacio Staffa v. Juan Fugardo; Enrique Sarrugeri v. Alberto E. Pérez; Viecnto Catada v. Bernardino Pascale; Ignacio Palomar v. Gadeano Purcaro.

Asociación Amateurs de Football

Partidos amistosos para mañana

Mañana se jugarán los siguientes partidos, amistosos de primera división:

Racing v. Estudiantil Porteño, en Avellaneda cancha del primero, a las 15.30.

El cuadro de Racing formará así:

Croce, Castagnola y Revissa; Masetti, Tassara y Barreto; Perinetti, Ochoa, Lalcureta, Ronzoni y Rey.

—V. Sársfield v. Barracas Central, en Ramallo 436, a las 15.30 horas.

El equipo de Vélez Sársfield formará como sigue:

J. Cancia, J. Prinzo, C. Angelotti; A. Dellasola, J. L. Boffi, I. C. Tornella Fernández, Chambrollo, A. Sobrino, A. Mazzola y R. M. Martínez.

—Sportivo Almagro v. San Telmo. Se jugará a las 15 horas en el field de San Telmo.

Los cuadros formarán de la manera siguiente:

Sportivo Almagro: Coris; Recanatini y Barricala; Adet, Goicochea y Fernández; Adet, Nieves, Vitale, Uriarte y Brú.

San Telmo: Lanno; Tumilasi y Nouche; Scarpato, Vigliola y Pérez; Muringo, Leporace, Canadá, Gallardo y Alvarez.

—F. C. Oeste v. San Lorenzo. En el Caballito, cancha del primero, a las 15.30 horas.

El equipo de San Lorenzo formará así:

Càldano: Omar y Fossa; Pérez, Monti I Sánchez; Carricaberry, Valente, Maglio y Danieli.

EL DEPORTE FEMENINO EN EUROPA

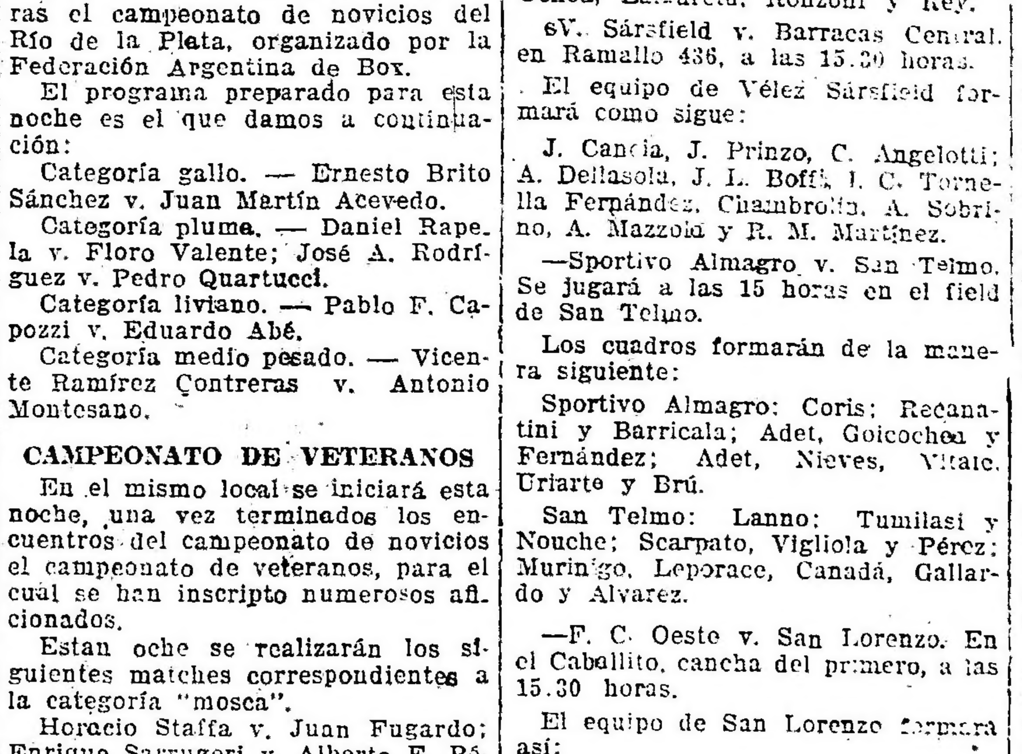

El equipo femenino de football de Francia que en el estadio de Pershing, venció al equipo femenino de Bélgica. (Paradas, de izquierda a derecha: Mlles. Th. Laloz, Zimmermann, Boudry, M. Laloz, F. Viotti, Laudré. (Sentadas): Mlles. P. Viotti, Baron, G. Laloz, Guilberty Guille, capitana.

Raid de natación Tigre-Balneario Municipal

Lo iniciará esta noche el aficionado A. L. Vázquez

El aficionado A. L. Vázquez, intentará hoy bajos los auspicios de los clubs atléticos funcionados Harrod's Ltd. Gath y Chaves Ltd., y el patrocinio de la Federación Argentina de Natación, el importante raid de natación Tigre — Balneario Municipal.

Siempre que las condiciones atmosféricas sean propicias el aficionado Vázquez iniciará el raid entre las 22 y 24 horas.

Las autoridades del raid son las siguientes:

Director de ruta, D. Simón Rossi, médico, Dr. Carmelo Caruso; manager, D. J. Siqueira, y masajista, D. C. Quaglia.

Acompañarán al nadador en su tentativa los siguientes aficionados: C. Livi, A. O. Schek, A. Bschiri, A. Della Blanca, C. Garca, S. Brgua, M. Suárez, A. Marini y S. Scorsaro.

Ciclismo

CLUB CICLISTA LANUS

Próximas carreras

El domingo próximo se disputará organizado por el Club Ciclista Lanús, el campeonato social de resistencia, de acuerdo con el recorrido siguiente:

Lanús (Pavón 4408), La Plata (Plaza Italia) y Gerli (kilómetro 5 del camino pavimentado a La Plata), lo que hace un total de 98 kilómetros.

En esta carrera pueden tomar parte también asociados del Club Ciclista Bernal.

Carrera para el 30 del corriente

El día 30 del corriente mes, el Club Ciclista Lanús, hará disputar en el trayecto Buenos Aires-Villa Elisa-Gerli, una carrera para corredores de tercera categoría con licencia de la Federación Ciclista Argentina.

Las inscripciones se reciben desde ya en Montevideo 59 y Las Heras 16, en esta capital y en Pavón 4048, en Lanús.

Resoluciones de la Comisión Directiva del Club Boca Alumni

En la última reunión realizada por la comisión directiva del Club Boca Alumni, bajo la presidencia del señor Reinaldo Elena, se tomaron las siguientes resoluciones:

Acta anterior. — Se lee y aprueba.

Correspondencia. — Se toma nota de las comunicaciones de los clubs Sportivo Dock Sud, Progresista, Sportman, Argentinos de Quilmes y Los Andes, y de los socios honorarios doctores Leónidas Anastasi, Virgilio Tedín Uriburu y señores José Pereyra y Francisco Capelletti.

Depuración del registro de socios— Se eliminan del registro respectivo a 12 señores ex asociados del club.

Socios nuevos. — En carácter de socios activos se aceptan a los señores Andrés Camelli, Rodolfo Cambra, Juan Orsini, Francisco Orsini, Carmelo Nápoli, Silvio Magnanego, Alfredo Molinelli y Atilio Casaretto.

Team de cuarta división. — Se resuelve inscribir un team de cuarta división para disputar el campeonato de la Asociación Argentina de Football.

Trabajos del nuevo field. — Se designan a los señores F. Olcese y S. Tortese para que estudien conjuntamente con el señor Schiano, los trabajos a realizarse en el nuevo field del club, ubicado en Lanús Oeste.

Partidos amistosos. — Se autoriza a la secretaría a concertar partidos amistosos para las distintas divisiones del club, habiéndose concertado los siguientes: 19, con Sp. del Norte y 23, con Arg. de Bánfield.

El domingo próximo jugarán los primeros cuadros de los clubs Racing y Peñarol de Montevideo

En la cancha que el club Racing posee en Avellaneda, se jugará, el domingo próximo, a las 15 horas, un partido internacional amistoso entre el primer cuadro del club Peñarol, de Montevideo, y el de la misma categoría del club local.

Dada la igualdad de fuerzas de ambos cuadros, el partido promete ser muy reñido y lleno de incidencias agradables y los aficionados que concurran no verán defraudadas sus esperanzas de presenciar un buen encuentro.

Nuevo Club

Con el nombre de Cicle Club Sudamericano, se ha fundado una nueva institución deportiva, que se dedicará a fomentar la práctica del ciclismo. La comisión directiva ha quedado así constituída:

Presidente, José Amori; vicepresidente, N. Suchetti; secretario, N. Gerlandi; prosecretario, P. Asenso; tesorero, L. Terzano; protesorero, R. Papalin; revisor de cuentas, Rafael Girlanti; vocales, Atilio Roveta, R. Roveta y A. Quadelli.

La secretaría ha sido instalada en la calle Olazábal 5673.

Se ha fundado una nueva institución deportiva

Con el nombre de Football Club Central Norte Argentino, se ha constituído un nuevo club que se dedicará a la práctica del football, el que está formado por el galpón número 4 de la Compañía General Buenos Aires, de los Ferrocarriles del Estado.

La comisión directiva ha quedado así formada:

Presidente honorario, Benjamín Reinoso; presidente, Santiago Macera; vicepresidente Antonio Guallanes; secretario, José Casas; prosecretario, Santos Ronco; tesorero, Alfonso R. Villa; protesorero, Enrique Schulton; vocales: Antonio Codutti, Silvio Rechart, Ernesto Guillares, Manuel García, Pedro Mamani, Remigio Codutti, Capitán del equipo, Antonio Canatelli; subcapitán, Anrelio Sotes. Revisores de cuentas, Francisco Raverta e Isaac Novoa.

En el ocal Donato Alvarez 457, ha sido instalada la secretaría.

Tomó diversas resoluciones la Comisión Directiva del Club Argentinos de Bánfield

Bajo la presidencia del señor Benito Radio y con asistencia de los señores Martínez, Zaccheo E., Suárez, Rossi, Conini, Arturi, Paterlini y Dapena, sesionó la comisión directiva del Club Argentinos de Bánfield, tomando las resoluciones siguientes:

Renuncias: se acepta la del socio señor Martín Delgado, la del señor Crescencio Lamberti en su carácter de delegado ante la Federación Argentina de Balón y la del señor Julio Tufró, en su cargo de intendente de field.

Nombramientos. Se ratifica la designación de delegados ante la asamblea de la Asociación Argentina recaída en el doctor Luis Ricci y señor Ernesto Zaccheo y asimismo se ratifica el nombramiento de delegado ante el Consejo Divisional de la A. Argentina al doctor Luis Ricci. Nómbranse delegados ante la Federación Argentina de Balón a los señores José Suárez y Ernesto Zaccheo y se designa intendente de field al señor Atilio Bonfiglio.

Subcomisiones: Se integran en la siguiente forma:

De Football, señores Cossini, Ungaretti, Yturrios, Suárez, Paterlini y Zaccheo.

De Fiestas, Martínez, Arturi, Cossini, Paterlini y Dapena.

Protesta Club Boca Juniors — Solicítase de la secretaría de la Asociación Argentina, fije fecha para la presentación de documentos del jugador Américo Cantarelli.

Pedido de field por el Club de Temperley — Se le manifiesta que se lamenta no poder accederse al pedido de cesión por cuanto está ocupado en las fechas solicitadas.

Nota del Club Los Andes — Solicitado se le conmute la pena de expulsión al jugador Emilio García. Se contesta manifestando que esta C. D. no accede a tal pedido, dejando empero librado al criterio del C. S. de la A. A. de F. el levantamiento de la misma.

Comunicaciones que se anotan y se archivan: de la A. A. de F. referente a la anulación de la asamblea parcial de intermedia, de los clubs Argentino de Quilmes y Sportsman, comunicando nueva C. D.

Días de sesión — Quedan fijados los días martes de cada semana a las 21 en el local de la secretaría.

Afiliación — Se renueva ante la A. Argentina de Football.

Realizará hoy asamblea el Club Náutico San Isidro

En el local Ituzaingó 36, San Isidro, se realizará hoy a las 21 horas, la asamblea general ordinaria de los socios del Club Náutico San Isidro, con objeto de tratar la siguiente orden del día:

1.o — Aprobación de la Memoria y Balance.

2.o — Elección de presidente, por terminación del período para el cual fué electo el señor Benjamín F. Nazar Anchorena.

3.o — Elección de cinco socios por dos años para integrar la C. D., en reemplazo de los señores doctor Roberto F. Wernicke, Tomás Raúl Salas, Eduardo Boggie, doctor Arturo Pillado Matheu y Ernesto Hosmann, que terminan su mandato.

4.o — Elección de tres suplentes por un año.

5.o — Resolver cualquier otro asunto de interés para el Club.

6.o — Designación de dos socios para que en nombre de la asamblea firmen y aprueben el acta respectiva.

ESPECTACULOS PUBLICOS

TEATROS

COLON — Gran temporada lírica de 1924.—Habiendo resuelto esta empresa abrir un abono de 30 funciones (25 líricas y 5 de segundo espectáculo) para la próxima temporada, desde el día 6 hasta el 15 del corriente queda abierto en la administración de este teatro, Cerrito 612, de 10 a 12 y de las 14 a las 18, un registro especial de pedidos de abono.

ODEON — Compañía argentina Camila Quiroga. — Hoy, a las 21.15: Aurora boreal.

COLISEO. — Temporada lírica italiana. Maestro director, Arturo De Angelis. — Hoy, a las 21: La Traviata.

CERVANTES — Compañía oficial del Teatro Español de Madrid. Teatro clásico, romántico y contemporáneo. Comedias de magia. Inauguración el 25 de marzo, con La Vida es Sueño, de Calderón de la Barca.

SMART — Corrientes 1283. — Compañía argentina Blanca Podestá. — Hoy, a las 21.15: Un aviso original, El Alma Desnuda.

OPERA — Corrientes 860. — Empresa Lombart y Cía. — Gran compañía italiana de operetas de Clara Weiss. — Hoy, a las 21, estreno: Sí, de Mascagni.

SARMIENTO. — Compañía de comedias y sainetes César Ratti. 21 de marzo debut con "Fascismo casero" y "Esto lo arreglo yo".

NUEVO — Corrientes 1530. — Compañía argentina de comedias Roberto Casaux. Debut el 26 de marzo, estreno de la comedia de R. Hicken: La Casa de Don Patricio.

ARGENTINO — Compañía cómica argentina Florencio Parravicini. — Inauguración de la temporada el viernes 4 de abril, con el estreno ...Ni Deuda que no se Pague.

VICTORIA. — Compañía española de zarzuelas. Dirección: Amadeo Vives. Debut 2a. quincena de marzo con "Doña Francisquita".

NACIONAL. — Corrientes 960.—Compañía de sainetes, comedias y dramas. Director: P. E. Carcavallo. — Hoy, a las 18, a las 21 y a las 23 y 15: El Botonazo. A las 22.15: La Cruz de Palo.

APOLO — Compañía nacional de comedias y sainetes Leopoldo Simari. — Hoy, a las 18 y a las 22: El Camote. A las 21 y a las 23: Antonio Mo...

PORTEÑO Corrientes 846. — Compañía nacional de revistas y piezas de gran espectáculo. Dirección M. Romero. — Hoy, a las 18.15, a las 21 y a las 23.15: ¡No Arrebaten Que Hay Pa Todos! A las 22.15: Las Catástrofes del Año.

MARCONI. — Compañía argentina de dramas y comedias Angelina Pagano. — Hoy, a las 21.30: La hermana terca.

MAIPO — Esmeralda 443.—Compañía Dealessi-Morganti. — Hoy, a las 18.15 y 23.15: Ya Cayó el Chivo en el Lazo. A las 21: La Machona. A las 22.15: El Dueño del Mundo.

LICEO. — Gerino Hnos. Compañía cómica argentina Luis Arata. — Hoy, a las 21: La Otra, Noiatri Zeneixi Semmo Cosci... (Los genoveses somos así).

AVENIDA — Compañía de grandes revistas Méndez. — Hoy, a las 18, a las 21 y a las 23: El alegre mosaico; a las 23.30; La tierra de Carmen.

BUENOS AIRES. — Compañía de comedias y sainetes y revistas Muiño-Alippi. — Hoy, a las 18.15, a las 21 y a las 23.15: París Que Llega. A las 22.15: Pepita de Oro.

COMEDIA — Compañía española de revistas, comedias y zarzuelas. — Hoy, a las 18 y a las 22: Las vírgenes Eternas. A las 21: La Gran Vía. A las 23: Nuevo Moundo.

MAYO — Compañía cómica española Julio Sanjuán. — Hoy a las 18. La Pluma Verde. A las 21.15: La Honrá Administración. A las 22.15: La Locura de Don Juan.

IDEAL — Paraná 480. — Compañía nacional de revistas, comedias y sainetes Felipe Panigazzi. Próximamente debut.

TEATRO DE VERANO. — Compañía italiana Nunziata. — Hoy, a las 18: Parricida. A las 21: Il Barone Sciosciammacca y sección varietés.

BELISARIO ROLDAN. — Compañía nacional de sainetes y revistas. Hoy, variado programa.

CIRCOS Y VARIEDADES

CASINO — Gran compañía de atracciones y variedades. — Hoy, a las 21: gran éxito de The Sylphydes, las 4 mariposas, Octanoveff (dúo), ejercicios sobre trapecio, Trío Graf, The Faires, Dina Kaminska, la troupe china y todas las nuevas atracciones.

PARQUE JAPONES — L. N. Alem y Callao. — Temporada de verano. Centro de diversiones, teatro con ciertos sinfónicos, teatro de las pulgas y otras atracciones.

FLORIDA — Galería Guemes. — Hoy, tarde y noche: gran éxito de la troupe de variedades: Theda y Vera Mayerensky, Linda Gaby, Aurelia Rodríguez, Hermanas Rosen y Lina Loli.

PISCINA LAS ROSAS — Avenida Alvear y Bustamante. — Gran pileta de natación para señoras y caballeros. Abierto todos los días de mañana y de tarde. Entrada con baño y ropa, 1 $. Domingos, sábados y feriados, de tarde, 1.50 $.

"LA EPOCA"

CINEMATOGRAFOS

PALACE THEATRE — Corrientes 757.— Hoy, a las 16.30 y 21: Seres leales; a las 17.30 y 22: ¿Por qué vuelven a casarse las mujeres?; a las 18.30 y 23: La escuela de las garçonnes.

GRAND SPLENDID THEATRE — Santa Fe 1860. — Hoy, a las 18 y a las 23: éxito de Ema Davis con su nueva compañía de variétés All-América, 8 girls; otro número muy interesante: Phillip and Scot, bailes y cantos de fama mundial. A las 17.20 y 21.50: Seres leales; a las 21: Región fronteriza.

EMPIRE THEATRE — Corrientes y Maipú. — Hoy, a las 18.30 y 23, éxito de la estrella de Broadway Aileen Hamilton acompañada del Jazz-band y estreno: El encanto de Nueva York; a las 17.30 y 22.20: Error judicial; a las 16.30 y 21.30: Bajo sospecha.

SELECT. — Suipacha 482. — Hoy, a las 16 y a las 21: El caballero gitano. Los tontos primero, Sesenta grados bajo cero.

SAN MARTIN — Temporada de espectáculos cinematográficos. — Hoy, a las 16.30 y a las 21: No me olvides; a las 17.30 y 21.50: Donde el Norte empieza; a las 18.20 y 22.30: La garçonne.

CAPITOL THEATRE — Santa Fe 1848.— Próximamente reapertura.

CRYSTAL PALACE — Corrientes 1350. —Hoy: Toda mujer. Los hijos del Far-West, Te... cargado.

REAL CINE — Esmeralda 425. — Hoy, a las 16.40 y 21.40: Cómicas; a las 17 y 23.20: Año bisiesto; a las 18.20 y 22.25: Sesenta grados bajo cero; a las 21: La mujer prohibida.

SELECT LAVALLE — Lavalle 921. — Hoy: Sesenta grados bajo cero, Error judicial y sección cómica.

GENERAL BELGRANO — Cabildo 2165. —Hoy, a las 16.30 y a las 21: Un idilio sobre ascuas, Su última carrera, Nido de avispas.

ELECTRIC PALACE — Lavalle 836. — Hoy: Del dicho al hecho, La mujer prohibida, Curvas peligrosas.

TEATRO PRINCESA — Suipacha 469. — Hoy en cine continuado desde las 11: La fortuna loca, Noticiario Universal 93 y El hombre de la máscara de hierro.

PALMONT THEATRE — ... 635. —Hoy, a las 17.20 y 23.15: Cómicas; a las 17.20 y 23.15: Juventud divino tesoro; a las 18.20 y 22.15: La derrota del viejo Titán.

SOLEIL PALACE — Corrientes 3150.— Hoy: Tratamiento especial, Los hombros blancos, Querendona paga bien y debut de Marcela Waiss, estilos, monólogos y teatro de Plaussy, ventrílocuo.

PETIT SPLENDID — Libertad 074. — Mañana, inauguración de la temporada de invierno.

SELECT BUEN ORDEN — Bernardo de Irigoyen 1521. — Hoy tarde y noche: Un minuto de locura, ¿Sí o no?, Margot, Tribilas millonario.

CINE CATALUNA — Corrientes 2045.58. —Hoy: Hombres en bruto, y tres secciones cómicas.

CINE BOLIVAR—Bolívar 1032. — Hoy: Variado y selecto programa.

CINE ELITE — Cabildo 3241. — Hoy: La bailarina enmascarada, El metal de los viles.

THE AMERICAN PALACE — Córdoba y Callao. — Hoy, a las 18.10 y 22.30: Atlántida.

RIAL CINE — Caseros 771. —Hoy: Sombras del Norte, El hombre de los bosques.

MIGNON PALACE — Juramento 2133 — Hoy: Nadsalune, el bravo, Días de escuela, Caído del cielo.

ESLAVA — Suipacha 686. — O. T. Libertad 0889. — Espectáculos altamente morales especiales para familia.

CINE COLON DE FLORES—Nazca 183. —Diariamente estrenos. Variado y selecto programa cinematográfico.

CINE MODERNO — Hoy, tarde y noche: Variado programa, todos los días estrenos.